EL ADELANTADO DE SEGOVIA

Año CVIII • Número 34.334 • www.eladelantado.com • **Viernes 4 de diciembre de 2009** • **1'10 €**

2016 SEGOVIA

Diario Independiente fundado en 1901 por Don Rufino Cano de Rueda

SEGOVIA/ 11

La Universidad de Valladolid se sumó a los actos del Día Internacional de Personas con Discapacidad

SEGOVIA/ 12 y 13

Los medios de comunicación, distinguidos en el aniversario de la Constitución

FÚTBOL SALA/ 33

El seleccionador nacional Venancio López avala el primer trabajo de preparación de porteros

▶ **TURISMO** MUESTRA SU DISPOSICIÓN A IR DE LA MANO DE ARAHUETES A SOLICITAR DINERO AL ESTADO

Herrera reitera su intención de cofinanciar un 40% del futuro Palacio de Congresos

▶**Galardones** El presidente de la Junta y el alcalde de la ciudad presidieron la entrega de los Premios Cándido ▶**Función Social** Juan Vicente Herrera destaca que la Fundación en memoria del Mesonero cumple un papel desatendido por las instituciones SEGOVIA 6 Y 7

Pedro Arahuetes felicita a Pedro Delgado en presencia de Juan Vicente Herrera y Alberto López, en la ceremonia de entrega de los premios Cándido. / KAMARERO

Y ADEMÁS...

Segovia necesita un Palacio de Congresos

230 días sin desdoblar y sin cerrar la variante de la capital

INFRAESTRUCTURAS

Gobierno y Junta, dispuestos a colaborar en la ampliación de Puente Alta

El Ministerio de Medio Ambiente está dispuesto a liderar el proyecto y a financiar más del 50% de la inversión que precisa la recrecida de la presa, según el alcalde, Pedro Arahuetes. SEGOVIA 9

TRANSPORTE PÚBLICO

Los segovianos dan un notable al servicio de autobuses

Una encuesta entre más de 800 usuarios del servicio indica que el aspecto peor valorado es la limpieza de los vehículos. SEGOVIA 8

ECONOMÍA

La hostelería confía en llenar sus plazas durante el Puente de la Constitución SEGOVIA 15

AFGANISTÁN

El 95% de los españoles rechazan el envío de más tropas NACIONAL 28

Negocio & Estilo de Vida Castilla y León

La banca cierra 52 oficinas y las cajas 22 en Castilla y León en medio año

UN DÍA COMO HOY...

|EFEMÉRIDES|

1808.- Guerra de la Independencia. Napoleón entra en Madrid.
1978.- Dos días antes de que se ratificara en referéndum la Constitución, se aprueba la primera ley de Partidos Políticos en España. Fue derogada el 27 de junio de 2002, por una nueva, constitucional.
1992.- El Gobierno nombra a don Juan de Borbón, conde de Barcelona, capitán general de la Armada con carácter honorífico. - Arrestado en Mont de Marsan (suroeste de Francia) el presunto jefe militar de la banda terrorista ETA, Ibón Fernández de Iradi, "Susper". La documentación incautada permitió numerosos arrestos posteriormente.
2005.- El presidente de Kazajistán, Nursultán Nazarbayev, es reelegido con el 91,1% de los votos.
2008.- El Banco Central Europeo adopta la mayor rebaja de los tipos de la historia del euro, 75% básico, con lo que el precio del dinero se queda en el 2,5%.

|NACIMIENTOS|

1892.- Francisco Franco Bahamonde, Jefe del Estado español durante la dictadura de 1939-75).
1913.- Matías Prats Cañete, periodista español
1924.- Feliciano Fuster, ingeniero industrial y empresario español.
1927.- Rafael Sánchez Ferlosio, escritor español.
1945.- María Isabel Llaudés, Karina, cantante española.
1951.- Julio Robles, torero español.
1965.- Alex de la Iglesia, cineasta cine.

|DEFUNCIONES|

1951.- Pedro Salinas, poeta y dramaturgo español.
1984.- John Rock, científico estadounidense, descubridor de la píldora anticonceptiva femenina.
1987.- Rouben Mamoulian, realizador estadounidense de cine.
1993.- Frank Zappa, músico y cineasta estadounidense.
1994.- Julio Ramón Ribeyro, escritor peruano.
1995.- Robert Parrish, editor, cineasta y actor estadounidense.
1997.- Héctor Stamponi, pianista y compositor de tangos.
2001.- María de Saboya, hermana del último rey de Italia, Víctor Manuel de Saboya.
2002.- Manuel González Chicot, periodista, director del "Pirineo Aragonés".

|TRIBUNA| JAVIER LÓPEZ ESCOBAR

Bibiana y la vaca argentina

EXISTE UN MÉTODO llamado "cultivo in vivo heterólogo" mediante el cual sería posible transportar toda una ganadería desde Argentina a La Mancha o a Galicia en un avión, empleando el espacio que ocupa un puñado de conejos. Si un ganadero manchego deseara comprar una cabaña bovina argentina para engordarla y producir carne gaucha en sus pastos, no sería necesario que las rubias terneras hicieran una larga travesía por mar, a un precio desorbitado; podría usarse un sistema mucho más barato para transportar un gran número de vacas vivas, consistente en fecundar in vitro óvulos de las rumiantes escogidas en la llanura pampeana, con el esperma de sementales de calidad, e implantar varios de estos óvulos en el oviducto de una coneja; cada coneja sería la madre temporal de un cierto número de terneras; las conejas se trasladarían en la bodega de un avión y a su llegada a España, los embriones se reimplantarían en vacas extremeñas o asturianas que, a su debido tiempo, alumbrarían hermosos ejemplares de vaca argentina. Como resultado tendríamos en España una cabaña completa de vacas americanas, hijas adoptivas de conejas porteñas y vacas hispanas.

En su curioso periplo, el embrión bovino nunca habría conocido el útero de su progenitora, habría pasado del porta del microscopio en el laboratorio a un hospedaje cunícola y de ahí nuevamente a otro laboratorio y a un útero vacuno íbero. Es curioso, a lo largo de todo este proceso, todos los intervinientes tienen claro que, desde que el hábil técnico de laboratorio bonaerense consigue que un espermatozoide selecto alcance el óvulo bovino, en el frío cristal del laboratorio, aquello es una ternera, que se paga a precio de ternera y que, se desarrolle donde se desarrolle, terminará en el lugar deseado, pastando lejos de su pampa de origen. Es una Charolais, Heresford o Aberdeen Angus desde que es concebida, hasta que termina en la parrilla de cualquiera de los afamados restaurantes argentinos de cualquier lugar del mundo.

La fertilización in vitro en humanos hace tiempo que se emplea para resolver problemas de infertilidad, incluso en algunos países es legal hacerlo mediante madres de alquiler. Pero, por lo que parece, Bibiana no está dispuesta a conceder al ser humano el mismo reconocimiento que se le otorga a la vaca argentina, según ella, nosotros no somos seres humanos desde el momento de la concepción, al parecer, en las primeras semanas simplemente somos "seres vivos", partes del cuerpo de la mujer hospedadora, que es libre de hacer con ellas lo que le plazca. Si antes de ese periodo, en que la ministra cree que no somos seres humanos, fuéramos transferidos al útero de una coneja y transportados a otro país, y de ahí retransferidos al vientre de una simpática bonoba (especie de simio africano de costumbres muy humanas), seguramente creerá que esta antropoide dará a luz un ser peludo, híbrido entre conejo y chimpancé, pero no humano, pues nunca habría adquirido tal condición ¿qué se le pasaría por la cabeza a la nulípara Bibiana, cuando viera que, por la vagina dilatada de la mona, asoma la cabeza de un lindo bebé capaz, si se le da la ocasión y el tiempo necesario, de superar incluso la E.S.O., con el mismo éxito que cualquier joven parido por humana?

¿Podemos decir que, mientras el "ser vivo" hace su singladura por diferentes medios hacia el mundo exterior, es una parte del cuerpo de la coneja o de la bonoba? Creo que responder afirmativamente a esta pregunta supone, lisa y llanamente, renunciar a pensar, resignarse ante el totalitarismo gobernante y conformarse con sobrevivir, al mejor estilo del 1984 de George Orwell o del mundo feliz de Aldous Huxley.

El aborto es, en el mejor de los casos, el fracaso de toda la sociedad, ni siquiera el más desalmado diría que se trata de algo bueno y deseable, y creo que en eso podemos estar todos de acuerdo. No debemos sucumbir a la tentación de seguir el camino fácil y ponernos una venda en los ojos mientras no damos más alternativas que la de deshacemos de los embriones molestos. Seamos honestos, seamos progresistas y trabajemos en pro de la vida; tenemos el deber de proteger y ayudar a las mujeres embarazadas y de proponer alternativas que les permitan colmar sus aspiraciones y compaginar su embarazo con el cumplimiento de sus expectativas personales, para alcanzar una vida plena y fructífera. ¡No podemos renunciar a andar ese camino!

|TRIBUNA| ELVIRA VICTORIA SANZ RIVAS

El primer año de nuestra vida sin ti

QUERIDO PAPÁ: Hoy se cumple el primer año de nuestra vida sin ti. Ha sido un año muy duro. Todos hemos tenido que aprender a vivir sin tu presencia; y eso no es fácil. Es muy duro.

Ninguno nos acostumbramos a tu ausencia. Porque aunque nos faltas sigues estando con nosotros. Cada día de nuestra vida estas ahí acompañándonos, ayudándonos a seguir, siempre adelante, sin olvidarnos de que siempre formarás parte de nuestras vidas. De la de todos: de la de mamá, de la nuestra (la de mis hermanos y la mía) de la de tu madre y tu hermana, tus sobrinos, tus amigos, y todos aquellos que durante tu vida compartieron buenos y malos momentos.

Te echamos de menos. Todos te echamos mucho de menos. Yo apenas he podido ver toros, seguir adelante con aquella afición, de la que hiciste que poco a poco se fuera convirtiendo en pasión. No he podido. No podía llegar a casa después de cada corrida y comprobar que ya no estabas allí para intercambiar ideas y puntos de vista, para compartir una de las muchas cosas que tanto nos unió durante años, para que me siguieras enseñando cosas, para seguir aprendiendo de ti. El llegar a casa y ver que ya no estabas ahí para hablar contigo, eso era algo que me hacía sentirte aún más lejos de lo que ya estás.

Y sé que desde donde estés, te encuentras velando por cada uno de nosotros, por que seamos capaces de seguir adelante con nuestro camino. Porque donde quieras que estés te has convertido en nuestro Ángel de la Guarda.

Sé que ahora te encontraras toreando con los grandes: Manolete, Dominguín Ordóñez..., y tantos y tantos otros a los que admiraste en vida; y sé que cuando te fuiste lo hiciste tranquilo, sabiendo que aquí, después de torear con la vida y lidiar con la enfermedad dejabas la mejor de tus faenas: Nosotros Tus hijos. ¡Pero cuánto hubiéramos dado nosotros porque ese momento hubiera sido mucho más adelante!.

No pudo ser. Y aquí seguimos nosotros intentando lidiar el peor toro de nuestra vida, acostumbrándonos a vivir sin ti. Pero tenemos la conciencia de que con el tiempo conseguiremos aprender a vivir con ello, y seremos capaces de salir a hombros por la Puerta del Príncipe, como lo hacen los Maestros, a lo grande siempre, como tú nos enseñaste a lo largo de tu vida.

|FRUTOS DE FRUTOS| MADRIGAL

|EL POSO DE LOS DÍAS| JOSÉ MARÍA PÉREZ DE COSSÍO

Escribir con el reloj

APUNTO ESTOY de que me pille el toro, que dicen los taurinos, a la hora de enviar el artículo al periódico. Me llaman de redacción preguntando si me he muerto, cuando en realidad, vivo y muy vivo me he perdido por los vericuetos de la ciudad con el reloj olvidado en algún entresijo de mi inconsciente, para tomar el pulso de la cotidianidad y de los grises con los que el invierno se disfraza para que vayamos cambiando de atuendos tanto físicos como síquicos.

Cuando mi desconcierto adopta caracteres que se escapan a las coordenadas con las que mis entendederas suelen caminar, me dejo caer por La Fragata, que es un bar ubicado a pie de fábrica, cerca de casa quiero decir, para, sujetando la barra, desahogarme de mis estupores y de los malabarismos de mis neuronas desconcertadas. Detrás del Teatro Juan Bravo, Mari Ángeles escucha mis peroratas y me pone un disco de Camarón a las que mis manos, húmedas de pintura, no se atreven a esbozar ni unas simples palmas sordas. El que yo la cuente la última intervención de un guardia urbano, joven y con el temario de la oposición aprendido con alfileres y poniendo crucecitas tipo test, no inmuta a esta mujer que tiene claro lo que es un cliente rebotado al que lo único con lo que se le puede ayudar es con que la cerveza no lleve demasiado espuma y la temperatura haga juego con su estado de ánimo.

De vez en cuando, mi vena canalla requiere el apartar del lienzo los pesares que una pequeña ciudad de provincias expende, para que sepamos que la crispación, detrás de cualquier esquina nos aguarda como ejercicio de constatación de cómo marchamos en este galimatías en el que el zapaterismo va sumiendo a este país. Una mezcla de socialismo propagandístico con carteles de humo, como la nouvelle cuisine, y demagogia pajolera en la que la masturbación imita el coito de los pajaritos, antes de que estos se queden preñados. Una visita al Ayuntamiento para aclarar un elemental tema de convivencia y orden, me ha supuesto el tener que salir dándome de bruces con el mercado de los jueves, sin saber si lo que tengo que comprar son unas bragas de quita y pon o unos libros usados del gitano que, teñido de rubio, esparce su simpatía hasta extremos que llegan a enredarse entre las manecillas del reloj del Consistorio..

Reloj, que igual que aquel bolero con el que intentábamos magrear a la moza de turno no dejando que marcase las horas, pone un especial énfasis en los cuartos para que cuadren las cuentas a la hora del mamoneo y el despilfarro.

Lo de políticamente correcto lo inventó un subnormal que a base de ver partidos de fútbol se le quedó el cerebro como la parte de la Bernarda que tanto juego ha venido dando. Servidor como no es amigo de las correcciones de diseño, se emociona en La Fragata con un par de viajes de cerveza para celebrar el que Hilario el frutero se ha jubilado y las manzanas al detectar su ausencia, se estremecen volviendo el rostro para no ver la Catedral con abrigo.

Los inviernos por aquí son crudos y los que mandan que lo tienen más crudo todavía, adoptan talantes que fue el termino que Zapatero se sacó de la chistera, para disimular el sí o sí con el que tenemos que comulgar. Lo del talante, fue un hallazgo que quiso indicar una dirección única sin rotondas ni semáforos. El que más pita capador y el resto a quedarse como yo contemplando las insensateces de una clase política que, como los cangrejos de río, no sabe si marchar para alante o para atrás.

Me vuelven a llamar del periódico pidiéndome el articulo y yo, desde el Bar La Fragata que, al estar a espaldas de un teatro, conoce el final de la comedia antes de que esta se estrene, marcho raudo a teclear en el ordenador estas líneas en las que el cabreo por un sucedido personal sin relevancia, quiere disfrazarse de mala leche, cuando en el fondo en lo que uno solamente cree, es en el que porqué preocuparse de los medios días habiendo días enteros. El mundo no se acaba con un uniforme, ni con un bigote bailando el cha cha cha, ni con una altanería que Franco no pudo desarrollar al máximo porque no se habían inventado los zapatos con alza. Aquello era otra cosa que creímos finiquitada, y esto es otra que emerge con sordina. Como las palmas que Camarón requiere, para que en La Fragata, los pinchos con olor a Cádiz desde la cocina alivien mis pesares.

EDITORIAL

No debemos desaprovechar la oportunidad

El presidente de la Junta de Castilla y León, Juan Vicente Herrera, reiteró ayer el compromiso del Ejecutivo Autonómico de aportar el 40% del presupuesto necesario para construir un Palacio de Congresos en Segovia. Herrera respondía así en su intervención, con motivo de la entrega de los Premios Cándido, al alcalde Pedro Arahuetes, quien en su alocución había recordado al presidente la promesa que realizó en ese mismo escenario hace tres años.

Herrera, quien ha dado muestras en otras ocasiones de su implicación personal con esta provincia como en la construcción de la autovía Segovia a Valladolid, se mostró dispuesto a ir de la mano del alcalde al Gobierno Central para alcanzar un acuerdo de cofinanciación para hacer realidad una infraestructura turística que si en algún sitio de nuestra comunidad podría ser rentable sería en nuestra capital.

Ha llegado el momento de que Arahuetes dé muestras de la iniciativa que le ha caracterizado en otras cuestiones y recoja el guante que ayer le volvió a lanzar Herrera. No debemos olvidar que un Palacio de Congresos en Segovia es interesante para Castilla y León, pero fundamentalmente lo es para los segovianos y no debemos perder ni un minuto más en contar con un recinto que servirá para crear riqueza.

Solo hace unos días el alcalde de León ha logrado un acuerdo de cofinanciación para el Palacio de Congresos de su ciudad con la aportación de un 40% por parte de la Junta y un 40% por parte de El Estado. El PSOE ha dejado meridianamente clara su disposición a que el Gobierno Central cofinancie una instalación similar en Segovia, y es el momento de moverse con habilidad para que el convenio entre las tres partes para nuestra provincia se rubrique cuanto antes.

Y parece que podemos estar por el buen camino, pues el alcalde dejaba entrever ayer en las redes sociales su satisfacción por el ofrecimiento económico de Herrera, que viene manifestando desde hace años. Ha llegado el momento de dejar de pasarse la pelota unos a otros y coger de veras el toro por los cuernos. Los segovianos queremos un Palacio de Congresos y nuestro alcalde tiene en su mano el compromiso de cofinanciación de la Junta, y la disposición del partido que le respalda de apoyarlo también desde el Gobierno Central, pues tiremos hacia delante y hagamos realidad de una vez por todas esta infraestructura.

Galería AFRICA en LA CASA DEL SIGLO XV Segovia

Visite este lugar mágico, arte africano, objetos decorativos, collares.
Sea, además, solidario. Su compra ayuda a muchos.
CALLE JUAN BRAVO 32, SEGOVIA. TELÉFONO 921 461 898.
ABIERTO DE MARTES A DOMINGO

EL ADELANTADO DE SEGOVIA

EDITA:
EL ADELANTADO DE SEGOVIA, S.L.
D.L. SG.7 1958

Presidente - Editor:
Carlos Herranz Cano
Director General:
Javier Hernando Domingo
Director de Desarrollo:
Aurelio Martín González

Director:
Jesús Martínez Calle
Jefes de Sección:
Marcelo Galindo Miranda y
Florentino Descalzo San Frutos
Director de Administración:
Carlos Rebollar Herranz
Director Comercial:
David Matarranz Casado
Responsable de Distribución:
Miguel Casado Rubio

Redacción, Administración y Publicidad
Calle Morillo, 7 (junto Jardín Botánico)
40002 Segovia
Teléfono centralita: 921 43 72 61
Teléfono publicidad: 921 46 12 12
Fax 921 44 24 32

Correo electrónico redacción:
redaccion@eladelantado.com

Correo electrónico publicidad:
publicidad@eladelantado.com

Difusión controlada por la OJD

|VISTO Y NO VISTO| FOTO: **KAMARERO**

Prohibiciones evidentes

Las señales de tráfico y circulación adoptaron un diseño consensuado para que fueran entendidas en diferentes países y facilitar así la comprensión de sus mensajes a los conductores y peatones. Sin embargo existen circunstancias, como ésta en la calle San Nicolás de la capital, donde resulta evidente parte de su significado. Los vehículos convencionales y los minusválidos tienen claro que a la izquierda de la señal les resultará difícil aparcar. Los bolardos y los contenedores habrán llegado antes, seguro.

Esta sección está abierta a la participación. Si usted tiene alguna fotografía curiosa o significativa referida a la vida cotidiana de la ciudad o de la provincia, puede enviárnosla por correo postal o a través del correo electrónico redaccion@eladelantado.com

TORREÓN DE LOZOYA

TORREÓN DE LOZOYA
SEGOVIA

Navidad en Caja Segovia

'Capriccio Veneziano', es el nombre que este año lleva el tradicional montaje navideño de Caja Segovia, que pude visitarse hasta el 6 de enero en el Torreón de Lozoya. *(Foto: Kamarero)*

FIESTAS

Fiestas locales en los pueblos

UN PASEO POR LA PROVINCIA

Hoy, día 4 de diciembre, celebran Santa Bárbara en Ituero y Lama, Ortigosa del Pestaño, San Cristóbal de Cuéllar y Tabanera la Luenga.

AGENDA 4

HOY

4 **diciembre de 2009**
Faltan 28 días
Santoral

Santos: Bernardo, Juan Damasceno y Bárbara (Patrona de la Artillería).

TELÉFONOS DE URGENCIA

Servicios de seguridad

Policía Local **921431212**
Comisaría de policía **921414700**
Protección civil . . . **921759115**
Guardia civil . . **062** y **921426363**
Inf de carreteras . . . **921417131**
Bomberos Segovia . . **921422222**
Bomb. Coca **921586132**
Bomb. Sepúlveda . . . **921540000**

Servicios sanitarios

Emergencias **061**
Hospital General . . **921419100**
Hosp. Políclinico . . **921419100**
H. Misericordia . **921460115-16**
Cruz Roja **921440202**
Urgencias **921440702**
Infocáncer (gratuita)
(24 horas) **900100036**

Transportes

Radio Taxi **921445000**
Estación Renfe **902240202**
Estación de
Autobuses **921427707**

Otros

Emergencias **112**
Turismo **921460334**
Ayuda a la vivienda
(Junta CYL) **902 22 88 88**
Correos **921461949**

Instituciones

Subdelegación de
Gobierno **921759000**
Junta de
Castilla y León . . . **921417384**
Diputación **921113300**
Ayuntamientos
Segovia **921419800**
Ayllón **921553000**
Cantalejo **921520001**
Cantimpalos **921496009**
Carbonero
el Mayor **921560002**
Coca **921586011**
El Espinar **921181700**
Fuentepelayo **921574000**
Mozoncillo **921577392**
Navalmanzano . . . **921575002**
Nava de la Asunción-
ción.....**921580036**
Navas de Oro **921591000**
Palazuelos
de Eresma **921449354**
Riaza **921551016**
San Ildefonso **921470018**
Sta. María la real
de Nieva **921594036**
Sepúlveda **921540000**
Turégano **921500000**
Villacastín **921198008**

EXPOSICIONES

Óleos de portadas de discos
Exposición de óleos de portadas de discos del artista Miguel Ángel Aparicio, con el lema 'Arte y música'. Hasta el 15 de diciembre
BAR SANTANA

'Arte entre amigos'
'Arte entre amigos', muestra pictórica de Pablo Caballero, puede visitarse de martes a domingo hasta el 7 de enero de 2010.
BAR LIBITUM

Gira del Milenio (Héroes del Silencio)
Fotografias inéditas de la última gira de Héroes del Silencio. Imágenes tomadas por el segoviano Óscar Ortega Gómez, 'récord Guinnes' por ser el mayor coleccionista de discos del grupo. Hasta el 31 de diciembre.
CAFE BILLAR 'LA SALA' DEL C. C. LUZ DE CASTILLA

Estela de Diego
Muestra de fotografías de Estela de Diego en 'Clandestino'. Hasta el 17 de diciembre.
CAFE CLANDESTINO

Ruedas hidráulicas
Muestra de ruedas hidráulicas del Real Ingenio de la Moneda en el Patio de la Casa de Andrés Laguna (c/ Judería Vieja). Hasta el 20 de diciembre de miércoles a domingo de 11.00 a 14.00 y de 16.00 a 19.00 h; lunes y martes, de 11.00 a 14.00 h.
Muestra del Maratón Fotográfico 'Segovia Romana'. Hasta el 23 de diciembre.
CASA DE ANDRÉS LAGUNA

'Collages', Malamigo y Somormujo
Obras plásticas de Gonzalo de la Osa y Manolo Madrigal, del grupo Los Wrayajos, en la Casa Joven. Hasta el 16 de diciembre.
CASA JOVEN

José Antonio Aparicio
Acuarelas de José Antonio Aparicio en la Sala Unturbe. Hasta el 15 de diciembre.
CASINO DE LA UNIÓN. SALA UNTURBE

Óleos y cerámicas de Reme
El Centro Juvenil 'Pino Alto', en la calle Gobernador Fernández Jiménez 11, Tercero B. acoge una muestra de la artista Reme con óleos y cerámicas. Hasta el 17 de diciembre, de lunes a jueves, y de 19 a 21 h.
CENTRO JUVENIL 'PINO ALTO'

José Ramón Sánchez Herrera
Pinturas del arquitecto José Ramón Sánchez Herrera, en la galería de la Demarcación segoviana del Colegio de Arquitectos (COACYLE). Hasta el 7 de enero de 2010.
COLEGIO OFICIAL DE ARQUITECTOS

Juan Carlos Matilla
Hoy jueves, a las 20.30 h., inauguración de la exposición de Juan Carlos Matilla en la Galería Nélida. Hasta el 4 de enero.
GALERÍA NÉLIDA

Trajes de cine y Tinga-Tinga
El centro La Alhóndiga acoge hasta el 13 de diciembre una muestra de trajes usados por actrices famosas en sus películas.
Muestra benéfica Tinga-Tinga, de Amref, Fundación Africana para la Medicina y la Investigación. Hasta el 13 de diciembre.
LA ALHÓNDIGA

'Escultura española actual 2000-2010'
'El reino del silencio. Escultura española actual. Entre el objeto y su ausencia'. Hasta el 21 de febrero de 2010.
MUSEO 'ESTEBAN VICENTE'

Mariano Gómez de Caso
Muestra 'Segovia espectral', visión fotográfica de Mariano Gómez de Caso. Sala de Expo-

CONFERENCIA

Curso 'La cuarta dimensión de la escultura actual'. La filóloga y crítica del Arte Ángela Molina ha participado esta semana en este curso paralelo a la exposición de escultura contemporánea del Museo Esteban Vicente, con una conferencia sobre "Entropía y derroche. La ciudad volatilizada". *(Foto: Carlos García-Aliende)*

CARTELERA DE CINE

ARTE7

Crepúsculo II: Luna Nueva (131 min.)
Miércoles y jueves, 19.00 y 21.30 h.; viernes y lunes 7, 19.00, 21.30 y 00.00 h.; sábado, 16.30, 19.00, 21.30 y 00.00 h.; y domingo y martes 8, 16.30, 19.00 y 21.30 h.
NO RECOMENDADA PARA MENORES DE 13 AÑOS

Planet 51 (90 min.)
MIércoles y jueves, 18.00 y 20.00 h.; viernes y lunes 7, 18.00, 20.00 y 22.00 h.; sábado, 16.00, 18.00, 20.00 y 22.00 h.; y domingo y martes 8, 16.00, 18.00 y 20.00 h.
TODOS LOS PÚBLICOS

Spanish movie (90 min.)
Miércoles y jueves, 18.20, 20.20 y 22.20 h.; viernes y lunes 7, 18.20, 20.20, 22.20 y 00.20 h.; sábado, 16.20, 18.20, 20.20, 22.20 y 00.20 h.; y domingo y martes 8, 16.20, 18.20, 20.20 y 22.20 h.
NO RECOMENDADA A MENORES DE 7 AÑOS

Buscando a Eric (116 min.)
Miércoles y jueves, 22.00 h.; viernes, sábado y lunes 7, 00.00 h.; domingo y martes 8, 22.00 h
NO RECOMENDADA PARA MENORES DE 13 AÑOS

2012 (160 min.)
Miércoles y jueves, 21.00 h.; viernes, 18.00, 21.00 y 00.00 h: sábado y lunes 7, 21.00 y 00.00 h. y domingo y martes 8, 21.00 h.
NO RECOMENDADA PARA MENORES DE 7 AÑOS

Cuento de Navidad (98 min.)
Miércoles y jueves, 19.00 h.; lunes 7, 19.00; sábado, domingo y martes 8, 17.00 y, 19.00 h.
NO RECOMENDADA PARA MENORES DE 7 AÑOS

Dos canguros muy maduros (90 m.)
Miércoles y jueves, 18.15, 20.15 y 22.15 h.; viernes y lunes 7, 18.15, 20.15, 22.15 y 0.15 h.; sábado, 16.15, 18.15, 20.15, 22.15 y 0.15 h.; y domingo y martes 8, 16.15, 18.15, 20.15 y 22.15 h.
RECOMENDADA PARA TODOS LOS PÚBLICOS

Amelia (111 min.)
Miércoles y jueves, 22.30 h.; viernes, sábado y lunes 7, 0.20 h.; y domingo y martes 8, 22.30 h.
NO RECOMENDADA PARA MENORES DE 13 AÑOS

LLuvia de albóndigas (91 min.)
Miércoles y jueves, 18.30 y 20.30 h.; viernes y lunes 7, 18.30, 20.30 y 22.30 h.; sábado, 16.30, 18.30, 20.30 y 22.30 h.; domingo y martes 8, 16.30, 18.30 y 20.30 h.
RECOMENDADA PARA TODOS LOS PÚBLICOS

Lluvia de albóndigas 3D (91 min)
Miércoles y jueves, 18.05, 20.05 y 22.05 h.; viernes y lunes 7, 18.05, 20.05, 22.05 y 0.05 h.; sábado, 16.05, 18.05, 20.05, 22.05 y 0,05 h.; y domingo y martes 8, 16.05, 18.05, 20.05 y 22.05
RECOMENDADA PARA TODOS LOS PÚBLICOS

Miércoles, día del espectador
A la venta entradas para **Avatar**, estreno el 18 de diciembre.

CINEBOX

Dos canguros muy maduros
Todos los días, 18.30, 20.30 y 22.30 h.; viernes y sábado, 0.30 h.; y sábado y domingo, 16.30 h.
RECOMENDADA PARA TODOS LOS PÚBLICOS

El baile de la victoria
Todos los días, 22.00 h.; viernes y sábado, 0.40 h.
NO RECOMENDADA PARA MENORES DE 13 AÑOS

Lluvia de albóndigas
Todos los días, 18.20, 20.20 y 22.20 h.; viernes y sábado, 0.20 h.; y sábado y domingo, 16.20 h.
RECOMENDADA PARA TODOS LOS PÚBLICOS

Cuentos de Navidad
Sábado y domingo, 16.00 h.
NO RECOMENDADA PARA MENORES DE 7 AÑOS

Spanish movie
Todos los días, 18.10, 20.10 y 22.10 h.; viernes y sábado, 0.10 h.; y sábado y domingo, 16.10 h.
NO RECOMENDADA PARA MENORES DE 7 AÑOS

Paranormal Activity
Todos los días, 18.00, 20.00 y 22.00 h.; y viernes y sábado, 0.00 h.
NO RECOMENDADA PARA MENORES DE 13 AÑOS

Planet 51
Todos los días, 18.05 y 20.05 h.; y sábado y domingo, 16.00 h.
RECOMENDADA PARA TODOS LOS PÚBLICOS

Luna Nueva
Todos los días, 19.00 y 21.50 h.; viernes y sábado, 0.40 h.; y sábado y domingo, 16.15 h.
NO RECOMENDADA PARA MENORES DE 13 AÑOS

2012
Todos los días, 18.15 y 21.30 h.; viernes y sábado. 0.30 h.
NO RECOMENDADA PARA MENORES DE 7 AÑOS

Celda 211
Todos los días, 17.55, 20.15 y 22.30 h.; viernes y sábado, 0.50 h.; y sábado y domingo, 15.40 h.
NO RECOMENDADA PARA MENORES DE 18 AÑOS

Amelia
Sábado y domingo, 16.10 h.
NO RECOMENDADA PARA MENORES DE 13 AÑOS

Jueves, día del espectador.
A la venta entradas para **Avatar**, estreno el 18 de diciembre.

FARMACIAS DE GUARDIA

SEGOVIA
HOY: **Día y noche:** Atienza. José Zorrila, 117.
MAÑANA: **Día y noche:** Mateos Rodríguez. San Francisco, 9.

El ESPINAR: Esta semana está de guardia el despacho de San Rafael.

OTRAS LOCALIDADES: Hoy están de guardia las **24 horas** los despachos de las localidades de Cantalejo, La Granja, Ayllón y Arcones.
De 10,00 a 22,00 horas, estarán abiertas las oficinas de los municipios de Olombrada, Lastras de Cuéllar y Santiuste de San Juan Bautista. **De 10.00 a 20.00 h.** abrirá la farmacia de la localidad de Villacastín.

siciones temporales del Museo Rodera Robles. Hasta el 17 de diciembre.
MUSEO 'RODERA-ROBLES'

Fernando Arranz López
Obras del ceramista Fernando Arranz López (1900-1967) en el Museo de Segovia.
MUSEO DE SEGOVIA

Juanjo del Río
Muestra del artista segoviano Juanjo del Río en Oasis 46 (c/ Cabritería, 12). Hasta enero de 2010.
PUB OASIS 46

Javier Álvarez Gómez
"Sobre todo pasteles", pinturas de Javier Álvarez Gómez en el rte. El Bernardino. Hasta el 31.
RTE. EL BERNARDINO

Moda
Muestra de trajes de teatro hasta el 17 de enero.
TEATRO JUAN BRAVO

Navidad en Caja Segovia
'Capriccio Veneziano', tradicional montaje navideño de Caja Segovia. Hasta el 6 de enero. Del 2 al 20 de diciembre, días laborables excepto lunes de 17.00 a 21.00 h; sábados y festivos, de 12.00 a 14.00 y de 17.00 a 21.00 h. Del 21 de diciembre al 6 de enero; todos los días de 12.00 a 14.00 y de 17.00 a 21.00 h.
SEGOVIA. TORREÓN DE LOZOYA

Pilar T. Alegre
Acuarelas de Pilar T. Alegre en la galería 'Un enfoque personal', en la c/ Marqués del Arco, 30 (junto a la Catedral). Hasta el 20 de diciembre de lunes a domingo, excepto miércoles.
UN ENFOQUE PERSONAL GALERÍA

María García López
Pinturas de María García López en La Chocolatería. Hasta el 30 de diciembre.
LA GRANJA DE SAN ILDEFONSO. LA CHOCOLATERÍA

Colección Laguna-Lomillos
Hasta el 17 de enero puede verse una de las colecciones privadas de vidrio de La Granja más importantes, la del empresario Eleuterio Laguna.
LA GRANJA DE SAN ILDEFONSO. MUSEO DEL VIDRIO

'Amigo lobo'
'Leyenda y realidad del lobo ibérico', muestra que puede verse en el Centro Nacional de Educación Ambiental de Valsaín. Hasta el 31 de diciembre.
VALSAÍN. CENEAM

Aurora Boza
Pinturas de la segoviana Aurora Boza en la sala 'Aula Marqués de Lozoya' del Centro Segoviano.
MADRID. CENTRO SEGOVIANO

CINE

Cine Club Studio
Dentro de la programación principal del cine club Studio, hoy se programa la película 'Cerezos en flor' (Doris Dörrie, Alemania 2008). Sesiones a las 18, 20.30 y 23 horas. Solo socios
SEGOVIA. ESCUELA DE MAGISTERIO

OTRAS ACTIVIDADES

Rastrillo benéfico contra el cáncer
La Junta Provincial de la Asociación Española contra el Cáncer de Segovia informa de que hoy trendrá lugar la inauguración de su VI Rastrillo Benéfico a las 19 h. en la Casa del Sello, sede de la Cámara de Comercio, donde permanecerá los días 6, 7 y 8.
SEGOVIA. CASA DEL SELLO

Conferencia sobre pintura flamenca
La asociación 'Amigos de la vida' ha organizado para esta tarde una conferencia sobre 'Pintura flamenca e hispanoflamenca en Segovia', a cargo de Mercedes Sanz de Andrés. Comenzará a las 18 h. en el Centro Senior Corpus (planta baja)
SEGOVIA. CENTRO SENIOR CORPUS

Novena de la Inmaculada
Hasta el día 8 de diciembre se celebra la novena de la Inmaculada en el colegio MM Concepcionistas. Además, la comunidad educativa celebra esta semana la fiesta de M. Carmen Sallés.
SEGOVIA. COLEGIO MM CONCEPCIONISTAS

Charla sobre el programa 'Tierra de Pinares'
La sala social del campo de fútbol de Olombrada será el escenario esta tarde, desde las 19.30 h., de una charla informativa sobre el nuevo programa de desarrollo rural Leadercal 'Tierra de Pinares', a cargo de las técnicos del programa.
OLOMBRADA. SALÓN DE ACTOS DEL CAMPO DE FÚTBOL

Ley de Dependencia
Hoy, día 4, a las 11.30 h., jornada informativa y de asesoramiento sobre la Ley de Atención a la Dependencia en el medio rural segoviano en el centro de jubilados de Trescasas.
TRESCASAS. CENTRO DE JUBILADOS

AGENDA SOCIAL

Cumpleaños. Crhistian, ya son 4 años repartiendo felicidad a todos los tuyos, sigues siendo el REY DEL CHAFA y, sobre todo, de nuestros corazones. Felicidades.

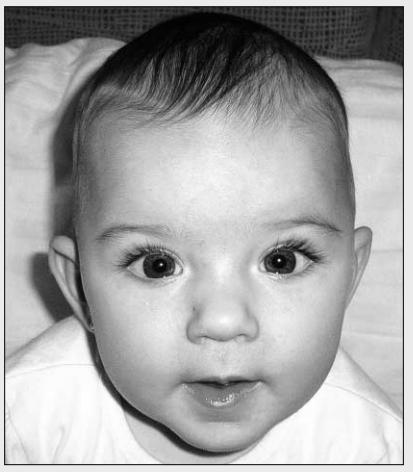

Cumplemés. **Alba**, enhorabuena por haber cumplido ocho meses. Esperamos que sigas siendo siempre tan risueña y que tu vida esté llena de felicidad. Un beso muy grande de toda tu familia y en especial de tu primo Javier.

Visita a Iberpistas. Un grupo de 51 alumnos del CRA Las Cañadas y del CEIP San Gil de Cuéllar de 5 y 6 de Primaria, acompañados de sus profesores, han visitado esta semana las instalaciones de Iberpistas, en San Rafael, dentro de las actividades del proyecto Intercumunicados del **CRIE de Fuentepelayo**.

MONUMENTOS

ALCÁZAR Tlf. 921 46 07 59: De octubre a marzo, de 10,00 a 18,00 h. De abril a septiembre, de 10,00 a 19,00 horas.

CATEDRAL Tlf. 921 46 22 05: De octubre a marzo de 9,30h a 17,30h. De Abril a septiembre de 9,30 a 18,30h.

CENTRO DE RECEPCIÓN DE VISITANTES Tlf.: 921 466720. e-mail: infor@ turismodesegovia.com. Todos los días de 10 a 19,00 horas. Sábados, domingos y festivos de 10,00 a 20,00 horas. Además los puntos de información de la Rotonda del Pastor y de Autobuses, de 10,00 a 17,30 h.

CENTRO DIDÁCTICO DE LA JUDERÍA Tlf 921 461426. Horarios: cerrado lunes tarde y martes; mañanas, de 10.00 a 14.00 h. y de 16.00 a 19.00 h.

CONVENTO SAN ANTONIO EL REAL Tlf. 921 42 02 28: De 10,00 a 14,00 h. y de 16,00 a 19,00 h. Domingo por la tarde y lunes, cerrado.

IGLESIA DEL CORPUS CHRISTI (Antigua Sinagoga Mayor) - Tlf 921466720. Horarios: cerrado lunes tarde, martes y jueves tarde; mañanas de 10.00 a 14.00 y de 16.00 a 18.30 h.

IGLESIA DE LA VERACRUZ Tlf. 921 43 14 75. De martes a domingos de 10,30 a 13,30 horas. y de 15,30 a 18,00 h.

MONASTERIO DEL PARRAL Tlf. 921 43 12 98. Cerrado los lunes; de martes a sábado, de 10.00 a 12.30 h. y de 16.15 a 18.30 h. Domingos, de 10.00 a 11.30 y de 16.15 a 18.30 h.

TORREÓN DE LOZOYA Tlf. 921 46 24 61: Laborales de 17,00 a 21,00 h.. Sábados, domingos y festivos de 12,00 a 14,00 h. y de 17,00 a 21,00 h.

MUSEO DE ARTE CONTEMPORÁNEO ESTEBAN VICENTE Tlf. 921 46 20 10:. Cerrado los lunes; de martes a viernes, de 11.00 a 14.00 h. y de 16.00 a 19.00 h.; sábados, de 11.00 a 19.00 h.; domingos y festivos, de 11.00 a 14.00 h.

Durante este año de 2009 hay visitas guiadas gratuitas para grupo (mínimo de cinco personas) de 10.00 a 14.00 h. y de martes a sábado. Tlf.: 921460613/15.

MUSEO DE SEGOVIA Casa del Sol. c/ Socorro, 1. Tlf. 921 46 06 13/15. De octubre a junio: martes a sábado, de 10.00 a 14.00 y de 16.00 a 19.00 h.; de julio a septiembre, martes a sábado, de 10.00 a 14.00 h. y de 17.00 a 20.00 h.; domingo y festivos, de 10.00 a 14.00 h. Cerrado los lunes, día 1 y 6 de enero, 24, 25 y 31 de diciembre y fiestas locales.

MUSEO ZULOAGA Iglesia de San Juan de los Caballeros. Tlfs. 921 46 33 48/ 46 06 13: Martes a sábados: 10,00 a 14,00 y 16,00 a 19,00 h.; domingos y festivos, de 10,00 a 14,00 h. Lunes, cerrado.

CASA-MUSEO ANTONIO MACHADO Tlf. 921 46 03 77. C/ Desamparados. De miércoles a domingo y festivos, de 11,00 a 14,00 h. y de 16,30 a 19,30 h. Miércoles gratis. Visita guiada.

MUSEO RODERA-ROBLES Martes a sábado, de 10,30 a 14,00 y de 17,00 a 19,00 h.; domingo, de 10,30 a 14,00 h.; lunes, cerrado. c/ San Agustín, 12.

▶ SOCIEDAD

Herrera reitera su compromiso para cofinanciar en un 40% el futuro Palacio de Congresos

Premios Cándido. El presidente de la Junta y Pedro Arahuetes participaron en la gala en recuerdo del Mesonero de Castilla

Los diferentes galardonados con los premios Cándido posan con sus trofeos junto a las autoridades y flanqueados todos por el secretario y

F. DESCALZO / SEGOVIA

El presidente de la Junta de Castilla y León, Juan Vicente Herrera, reiteró ayer su compromiso de financiar el 40 por ciento del futuro Palacio de Congresos de Segovia anunciado para la ciudad, y que desde hace meses es motivo de polémicas políticas entre partidos e instituciones.

Durante la ceremonia de entrega de los premios de la Fundación Cándido, tanto el presidente Herrera como el alcalde de la ciudad, Pedro Arahuetes, continuaron con el debate dialéctico y se reprocharon mutuamente el diferente grado de voluntad demostrado en la puesta en marcha de esta infraestructura. Sólo coincidieron en que complementaría y afianzaría la actividad turística para la ciudad.

A la entrega de premios acudieron numerosos representantes políticos, así como la consejera de Cultura de la Junta, María José Salgueiro; y del mundo del empresariado y la economía provincial.

Fue Arahuetes el primero que intervino dando la bienvenida a los presentes. En su discurso aprovechó para manifestar a Herrera que los segovianos "necesitamos ver cumplidas las promesas que nos transmitiste en este mismo lugar hace tres años". "Estoy seguro de que sabrás entender las necesidades de esta ciudad que ha pasado a desempeñar un nuevo papel de centralidad urbana entre Valladolid y Madrid y, por tanto, necesita dotarse de un Palacio de Congresos ", añadió.

Posteriormente, en el cierre del acto, y tras la entrega de las distinciones, Herrera respondió al alcalde de que su ejecutivo mantiene su compromiso de cofinanciar el Palacio de Congresos en un 40 por ciento del coste total, estimado en 56 millones de euros.

Aportando fechas concretas, Herrera reveló que conocía de antemano que saldría a colación este debate. Y recordó que en julio de 2004 ya planteó al presidente del Gobierno, Rodríguez Zapatero, la necesidad de dotar de centros de congresos a la Comunidad. Tres meses después surgió un compromiso para impulsar sendos palacios de congresos en tres ciudades de la región. Y siendo ministro de Industria José Montilla se definió la fórmula económica "de cofinanciación"; y "ese marco de colaboración sigue abierto", apostilló Herrera a la vez que recordó que otras ciudades, como Burgos o León han conseguido ya esa aportación. "De la inteligencia del Gobierno central y de la buena voluntad podremos dotar a Segovia de otro palacio de congresos", resumió Herrera.

El alcalde se mostró luego medianamente satisfecho con la explicación dada por el presidente de la Junta. "Si tenemos que ir de la mano con la Junta de Castilla y León a Madrid, iremos; y si el próximo año tengo que volver a recordarle al presidente sus palabras, se las repetiré", dijo a la vez que insistió en que el Ayuntamiento ha aportado ya los terrenos y el proyecto. Además por la tarde colgó en la red social Facebook una frase expresando su alegría por haber conseguido "el compromiso de Herrera de acudir al Gobierno de España a pedir la cofinanciación de un Palacio de Congresos para Segovia".

Ciudadano @delantado

tú ▶Opine sobre el Palacio de Congresos de Segovia en la web: www.eladelantado.com

LOS OTROS PREMIADOS

Promoción de Castilla y León

• **Gil Martínez Soto.** El dueño del hotel Virrey Palafox, de Burgo de Osma (Soria), que fue discípulo de Cándido, agradeció el galardón como un premio entre familias. Defendió el valor gastronómico del cerdo del que dijo que si volara "sería la mejor ave", y recurrió a la cultura popular soriana para valorar el trabajo con tesón.

Innovación Gastronómica y Turística

• **Pedro y Óscar Manuel Pérez.** Los dueños del restaurante El Ermitaño, de Benavente (Zamora), se emocionaron pero no perdieron el buen humor. Agradecieron el premio que confesaron que les honra, y añadieron que les permite "compartir historia con Cándido", de quien recordaron algunas de sus célebres frases.

Compromiso y Labor Social

• **Andeni.** El presidente de la asociación, Manuel Grandal, anunció que la próxima convención nacional de familias adoptantes se celebrará en Segovia. Se refirió al carácter hospitalario de Cándido y dijo que el galardón les supone un aliciente para seguir trabajando en favor de los niños huérfanos y desprotegidos.

el presidente de la Fundación Cándido./KAMARERO

Juan V. Herrera: "Son reconocimientos desatendidos por las instituciones"

El presidente de la Junta de Castilla y León, Juan Vicente Herrera, aseguró ayer que los premios Cándido están sirviendo para llenar un hueco de reconocimientos merecedos que han estado desatendidos por las instituciones públicas. Así lo apuntó durante la ceremonia de entrega de los galardones que, por sexto año consecutivo, entrega la Fundación Cándido en memoria del conocido Mesonero Mayor de Castilla y creada para reconocer la labor de personas e instituciones de diferentes ámbitos.

En opinión de Herrera, estos premios suponen "merecimientos a grandes profesionales y organizaciones" y la "prolongación de los valores que siguen inspirando la figura de Cándido López", de quien alabó su trabajo a favor de la gastronomía y el turismo, y que representa "la promoción de esta tierra". Y entonó parte del mea culpa al afirmar que estos premios "llenan un vacío que las instituciones no atendían". Además dijo que colman los objetivos para los que se creó la Fundación Cándido para prolongar su espíritu entre los que citó su carácter emprendedor, su combinación del clasicismo y modernidad en la cocina, su hospitalidad y la promoción del nombre de Segovia y del turismo por todo el mundo.

En este sentido, también Pedro Arahuetes, recordó una vez más la importancia que para la capital tiene la labor promocional que sentó Cándido, pero dijo que la ciudad del Acueducto precisa aún de mejores dotaciones en cuanto a infraestructuras. "Para llevar a cabo nuestra apuesta, estamos aprovechando la lección de las personas pioneras como Cándido (...) como una apuesta muy clara por actividades cargadas de sensibilidad, de dinamismo económico y cargadas de futuro", dijo.

PREMIO ESPECIAL CÁNDIDO , MESONERO MAYOR DE CASTILLA

Pedro Delgado: "El ciclismo vive su mejor momento, pero tiene mala imagen"

El ex corredor expresó su confianza en que el esfuerzo realizado por los deportistas de la bicicleta recupere el prestigio que tuvo en otro tiempo

F.D./SEGOVIA

El ex ciclista y comentarista deportivo Pedro Delgado Robledo aseguró que actualmente existe un gran nivel en el deporte español de la bicicleta, si bien lamentó que esté solapado por la "mala imagen" que pesa sobre él debido a casos puntuales de dopajes.

Delgado, que recibió el Premio Especial Cándido de la Fundación que lleva el nombre del Mesonero Mayor de Castilla, tuvo palabras de elogio para los grandes del ciclismo español, sobre todo para Alberto Contador, del que vaticinó que ganará muchos Tour de Francia. Además también incluyó en la lista de grandes deportista que conforman el a su juicio 'Siglo de Oro del ciclismo español' a Freire, Samuel Sánchez y a Alejandro Valverde. "Tenemos los mejores ciclistas de la historia, pues es ahora la mejor época de este deporte", dijo, a la vez que matizó que los problemas de dopaje han contribuido a crear una mala imagen y cualquier victoria —dijo— se cuestiona ahora. "Antes se valoraban las grandes gestas, pero ahora se ponen en tela de juicio esos esfuerzos que se hacen y que ya me parecen imposibles de lograr", añadió Delgado, quien lamentó también que un gran corredor como es Alberto Contador no tenga la popularidad y el reconocimiento mediático que él consiguió en su tiempo de corredor, debido a la mala imagen que tiene el ciclismo. En todo caso expresó su confianza en que la práctica de este deporte recupere ese prestigio

Delgado agradeció el galardón recibido e hizo gala de su proverbial humildad y sinceridad con las que logró arrancar del público varias carcajadas cuando relató algunas anécdotas que le ocurrieron en su época de ciclista. Reconoció su "error" al desconocer cuando tenía 15 años dónde estaba el mesón Cándido cuando le citaron para formalizar su primer contrato con un equipo ciclista profesional. En todo caso este primer contacto con el mesonero le permitió comprobar que muchos de los grandes atractivos con que cuenta Segovia se valoran más fuera que aquí.

Pedro Delgado, durante su discurso o/KAMARERO

En este sentido, también confesó que él mismo es, a menudo, objetivo fotográfico para muchos turistas que le piden posar para completar su álbum de monumentos de la ciudad.

En la ceremonia estuvo acompañado por otros representantes del deporte nacional, como el segoviano José Luis de Santos, seleccionador nacional de ciclismo; o el de fútbol-sala, Venancio López.

Ciudadano @delantado

tú ▶Opine sobre los Premios Cándido en la web: www.eladelantado.com

▶ MUNICIPAL

El servicio de transporte público de autobuses de Segovia lo presta desde el año 2004 la empresa "Urbanos de Segovia", del grupo Avanza./JUAN MARTÍN

Los segovianos puntúan con un notable el servicio de autobuses

El transporte que presta Urbanos de Segovia recibe de los usuarios una nota media de 6,8 puntos, similar al año pasado • La limpieza de los vehículos es el aspecto peor valorado

EL ADELANTADO / EL ADELANTADO

El servicio de transporte público de autobuses que presta "Urbanos de Segovia" satisface, en términos generales, a la mayoría de los usuarios. Así se desprende de los datos de la encuesta, realizada a un total de 837 viajeros, que, en una valoración global de 0 a 10, han dado una nota media de 6,88 puntos; similar a la que obtuvo el pasado año (6,9). A los viajeros se les preguntó por una veintena de cuestiones, desde la puntualidad a la limpieza de los autobuses o la señalización exterior.

Los resultados del estudio para auditar la calidad del servicio fue dado ayer a conocer por el concejal de Transporte, José Llorente, y el alcalde de Segovia, Pedro Arahuetes. Este estudio es el referente que tiene cada año el Ayuntamiento para aplicar a la empresa bonificaciones o penalizaciones económicas sobre la subvención comprometida por el municipio en el contrato de concesión.

Según los datos aportados por Llorente, el servicio que presta "Urbanos de Segovia" el porcentaje de cumplimiento de las expediciones programadas es del 99'99%; la señalización exterior de los vehículos es del 99'8% y la información en las paradas es del 99'2%.

En cuanto a la regularidad del servicio —teniendo en cuenta que la desviación máxima permitida por el pliego es de -3 a +5 minuto— es del 92'46% por lo que se calcula que los autobuses pasan con un desajuste medio de 0'127 minutos de retraso sobre el horario previsto.

> Las líneas más utilizadas siguen siendo la L4 (**circular**), la L5 (**Nueva Segovia**) y la L1 (**San José**)

Los porcentajes anteriores bajan al 75'68% al analizar la limpieza de los vehículos. La explicación está en que la limpieza interior se realiza en días alternativos y la exterior un día de cada tres. El día en el que se tomaron los datos no correspondía limpiar los vehículos.

OPINIÓN DE LOS USUARIOS En los últimos tres años ha subido ligeramente el número de hombres que utilizan el transporte público. La población menor de 24 años y mayor de 65 constituyen los intervalos con mayor porcentaje de usuarios, aunque destaca el incremento experimentado, en el 2009 respecto al 2008, en el tramo de edad de 35 a 44 años; el 43% son trabajadores y sube el porcentaje de quienes lo usan "siempre" (41'34%) lo que demuestra que se ha producido una fidelización de los usuarios.

Los motivos por los que se viaja en autobús son, por este orden, por no tener moto, coche o carnet (32'32%); por considerar el autobús el medio más cómodo (25'73%) y por evitar problemas de aparcamiento (21'83%). Precisamente, este último argumento ha crecido respecto al 2008 (16'90%).

El autobús se usa para ir a casa (31'18%), por ocio (18'76%) y para ir a trabajar (16,97%). La mayoría eligen el abono transporte para pagar el billete (64'02%) y afirman que tardan en llegar a la parada más cercana tres minutos o menos (49'43%)

Y en cuanto a las líneas más utilizadas destaca la L4 Carretera de Soria-Hospital General, seguida de la Línea 5 Nueva Segovia, la L1 San José y la Línea 3 La Albuera. Precisamente, los datos de usuarios en el mes de noviembre, responden también a este resultado. Ese mes viajaban en autobús 309.441 personas, 81.652 subían en la Línea 4; 46.266 en la Línea 5; y 36.680 en la Línea 1. En noviembre la Línea 9, del Casco Histórico, fue utilizada 1.599 personas, con una media de 45 viajeros de lunes a viernes y de 75 los fines de semana.

OTROS SERVICIOS Las encuestas realizadas a los usuarios del transporte público incluían además preguntas sobre el resto de servicio que presta el Ayuntamiento a sus vecinos.

Protección civil y bomberos es el servicio mejor valorado por la ciudadanía alcanzando un 7'32, mientras que el de deportes es el que experimenta el mayor incremento (0'81) respecto al año pasado llegando al 7'15.

Limpieza logra una nota de 6'89; basuras un 7'02; parques y jardines un 6'83; el estado de la calles y aceras un 5'89 (la nota más baja, pero con un incremento del 0'69 con respecto al 2008); seguridad ciudadana llega al 6'73 y actividades culturales se sitúa en el 6'94.

Ciudadano @delantado

tú. ▶Opina sobre la encuesta del servicio de transporte en la web www.eladelantado.com

MUNICIPAL | SOLUCIONES A LOS PROBLEMAS DE ABASTECIMIENTO DE AGUA

Gobierno y Junta abrazan el plan para la recrecida de Puente Alta

El Ministerio de Medio Ambiente asumirá más del 50% del coste de las obras • El alcalde afirma que la administración regional también está dispuesta a cofinanciar la nueva presa

• El Ayuntamiento encargará los estudios para obtener la viabilidad ambiental del proyecto. El alcalde espera que en 2010 las administraciones firmen un convenio para la financiación de las obras.

S.ARRIBAS / SEGOVIA

El Gobierno de la Nación y la Junta de Castilla y León han expresado su compromiso de participar en la financiación del proyecto del Ayuntamiento de Segovia de ampliar la presa de Puente Alta, en Revenga, con el fin de zanjar de manera definitiva los problemas de abastecimiento agua que padece la capital y los municipios limítrofes sobre todo en época estival.

Con estos compromisos, el propósito del Ayuntamiento es encargar los estudios para tramitar la declaración de impacto ambiental de la obra y que a lo largo de 2010 pueda suscribirse un convenio con el resto de administraciones implicadas en la construcción de la infraestructura, que precisa una inversión de 32 millones de euros.

Así lo anunció ayer, al término de la junta de Gobierno local, el alcalde de Segovia, Pedro Arahuetes, tras calificar como "muy positivas y fructíferas" las entrevistas que mantuvo ayer miércoles en Valladolid con el presidente de la Confederación Hidrográfica del Duero (CHD), Antonio Gato, primero, y después con el director general de infraestructurales ambientales de la Junta de Castilla y León, José Antonio Ruiz.

Arahuetes, que regresó de la capital del Pisuerga "muy contento" y "hoy —dijo ayer— todavía me dura la alegría", precisó que el Gobierno de España, a través del Ministerio de Medio Ambiente, Rural y Marino y de la CHD, a través de la empresa estatal "Aguas del Duero", "está dispuesto a asumir el liderazgo de este proyecto". Esto significa que una vez que se confirme su viabilidad, desde el punto de vista medioambiental, el proyecto será declarado de interés general por el Ministerio, que se encargará de la redacción y licitación del proyecto, de la dirección y ejecución de las obras. Arahuetes aseguró que el Gobierno financiará la obra en un porcentaje superior al 50 por ciento.

APOYO DE LA JUNTA Arahuetes así se lo transmitió después al responsable de la Junta, a quien, además de explicarle el proyecto de forma exhaustiva, le remarcó que se trataba de un proyecto que permitirá garantizar el abastecimiento a casi 100.000 habitantes, el 60% residentes de la capital y otro 40 por ciento de los territorios limítrofes.

> La nueva presa y las obras complementarias precisan una inversión de **32 millones de euros**

El alcalde subrayó que "el proyecto fue muy bien visto por la Junta, [Ruiz] dijo que la administración regional lo iba a apoyar y que podía ser cofinanciado" por la administración regional.

"Las dos aportaciones más importantes que necesitábamos para construir este presa se han conseguido", apuntó Arahuetes, para indicar que la fecha de ayer miércoles era un "día histórico para la ciudad porque las tres administraciones públicas dijeron si y se implicaron en un proyecto que solucionará los problemas de escasez de agua de Segovia".

La presa de Puente Alta se construyó en la década de los años 50./KAMARERO

Arahuetes anunció que el Ayuntamiento contratará con recursos propios la redacción de los estudios que permitan acelerar la tramitación del expediente de declaración de impacto ambiental de la obra. Tras mostrarse "convencido" de que el proyecto superará todos los trámites ambientales, el alcalde aclaró que solo queda recabar el respaldo del Ministerio de Fomento, que debe dar su visto bueno a que el trazado de la carretera N-603 discurra por encima del muro de la nueva presa. De las palabras de Arahuetes no parece que Fomento vaya a poner obstáculos al proyecto, en tanto que, según dijo, los responsables del Ministerio en Segovia "han sido muy receptivos y van a apoyar el proyecto" en Madrid. "No hay ningún problema técnico para que la carretera vaya encima de la presa", dijo Arahuetes, para indicar que, en el próximo mes de enero, espera mantener una entrevista con el ministro de Fomento, José Blanco.

REUNIÓN CON FOMENTO El alcalde indicó que una vez que el Gobierno de España ha asumido el compromiso de financiar más del 50% de la obra, "no será complicado que el resto de administraciones nos pongamos de acuerdo en cofinanciar el porcentaje restante", mostrándose igualmente seguro que en 2010 se firmará un convenio para impulsar un proyecto que, según advirtió Arahuetes, precisa una larga tramitación y que será una plena realidad en el horizonte de una década. "Tendremos tres pantanos, el Pontón, el Tejo y Puente Alta, que, al estar comunicados entre sí, serán como solo uno, de 18 hectómetros cúbicos, para un territorio de unos 100.000 habitantes", apuntó Arahuetes.

El alcalde subrayó que "no se trata de la recrecida de un pantano, sino de aumentar la capacidad de abastecimiento de Segovia y su alfoz y garantizar el suministro a la ciudad y a todo el territorio".

Como se recordará, de las tres alternativas que plantea el estudio redactado por Incisa, el Gobierno municipal defiende la ampliación de la presa con la construcción de un dique a 200 metros aguas abajo y que el trazado de la carretera N-603 transcurra sobre el muro de contención. La nueva presa alcanzaría una capacidad de casi 6 hm3, por los 2,5 hm3 que tiene en la actualidad; lo que permitiría a la capital dejar el embalse del Pontón Alto para casos de emergencia. El proyecto precisa una inversión próxima a los 32 millones de euros, incluida la construcción de la infraestructura, la ampliación de la potabilizadora del Rancho del Feo, la dotación de nuevas conducciones y el 'enganche' con el embalse del Pontón Alto, ubicado en La Granja de San Ildefonso.

Ciudadano @delantado

tú. ▶Opina sobre la ampliación de Puente Alta en www.eladelantado.com

Cerveceria CATHEDRA Restaurante
AHORA TAMBIÉN ABRIMOS LOS DOMINGOS
Paseo Conde Sepúlveda, 1 Telf. 921 43 10 72 SEGOVIA

SE VENDE CHALET EN TORRECABALLEROS
678 52 53 97
www.construmadsl.com

COMERCIO JOSÉ ZORRILLA
azul DE RIZOS
C/ José Zorrilla, 90 Telf.: 921432954

EL PALACIO DE LA FLORESTA
TUS CELEBRACIONES EN UN LUGAR INOLVIDABLE
Información y reservas: Telf. 921 46 33 14 • 618 80 42 82 • www.restauranteduque.es

▶ LABORAL

Satse denuncia los cambios de horarios de los médicos de la Residencia Asistida

EL ADELANTADO/ SEGOVIA
El Sindicato de Enfermería, SATSE, denuncia las repercusiones que tiene sobre el trabajo de las enfermeras y la asistencia a las personas ingresadas en la Residencia Asistida de personas Mayores la falta de conocimiento de los horarios de trabajo de los médicos de dicha residencia, "con el consentimiento de la dirección de la misma y de la Gerencia Territorial de Servicios Sociales, de la que depende el centro", según afirma en un comunicado la organización sindical.

Desde SATSE Segovia se alerta de que ha habido días en que, por distintos motivos, no se encontraba en el centro ninguno de los médicos del mismo (tres en el turno de mañana, uno en el de tarde y uno en la mañana de los sábados y domingos, número en el que no se contabilizan las ausencia por los días de libranza).

Las enfermeras se quejan de que la dirección del centro y la Gerencia de Servicios Sociales consienten esta situación. Satse explica que en ocasiones, el médico se ausenta de su puesto de trabajo sin que las enfermeras tengan conocimiento de esa circunstancia, "lo que provoca que si un paciente necesita la atención del médico, esa atención que podría prestarse en 5 minutos se convierta en media hora de espera, porque las enfermeras se ven obligadas a llamar al 112".

SATSE ha trasladado su desacuerdo con esta situación a la Gerencia de Servicios Sociales y a la Dirección del centro y "su respuesta ha sido que, como no hay médicos, si estos se van, nos quedamos sin nada", según relata el sindicato.

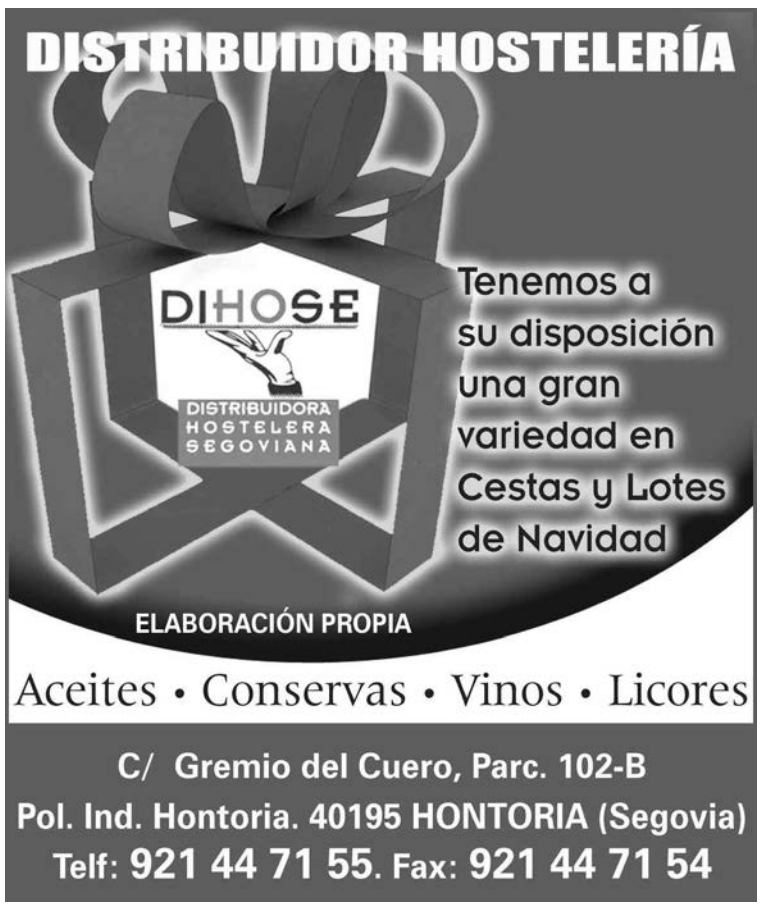

▶ ECONOMÍA

Los ceramistas congelan sus precios para facilitar las visitas a la Feria Arce 2009

La muestra de cerámica y alfarería reunirá a 40 artesanos en la avenida de Fernández Ladreda del día 5 al 8 de diciembre

P.B. / SEGOVIA
Los ceramistas que participarán en la Feria en Segovia Arce 2009 harán un esfuerzo de contención para mantener los precios de sus obras y que el visitante no encuentre variaciones con respecto a la anterior edición de la muestra. Así lo ha explicado José María Gil, representante del Colectivo Ceramistas de Segovia (CO.CER.SE) que organiza la gran exposición que del 5 al 8 de diciembre se extenderá por la avenida de Fernández Ladreda. "Somos los grandes sacrificados de esta crisis porque tenemos que aguantar subidas del precio de los combustibles y de los materiales que usamos y, en general, del índice de la vida, sin que repercuta en los precios de las obras que ponemos a la venta", ha afirmado José María Gil mientras ultima los preparativos de la muestra que será inaugurada el sábado al mediodía. "Hay talleres que están cerrando — ha añadido el representante de COCERSE —y ceramistas que están cambiando de actividad, por ejemplo pasándose a la docencia".

En todo caso, la apertura de la feria siempre genera ilusión en el sector y más si es la de Segovia que "suele contar con muchas visitas y buenas ventas", ha apuntado José María Gil esperando que el público responda un año más a esta convocatoria.

La XV Feria en Segovia ARCE 2009 reunirá a 40 artesanos, 35 son ceramistas y cinco alfareros que mostrarán obras nacidas de la aplicación de técnicas experimentales de coción y obras que mantienen el máximo respecto a los oficios tradicionales.

Una mujer observa un expositor con piezas de decoración de cerámica/J. MARTÍN

CASA DE LOS PICOS El público tendrá la oportunidad de conocer los trabajos de tres jóvenes creadores, Nela Sánchez, Óscar Javier Dueñas y Patricia Varea, en la Casa de los Picos donde se han instalado una exposición de cerámica que puede ser visitada hasta el día 13 de diciembre en horario de doce de la mañana a dos de la tarde y de seis de la tarde a ocho de la noche.

Nela Sánchez presenta piezas en gres y porcelana con reminiscencias marinas. Óscar Javier Dueñas, que representa la séptima generación de una familia de alfareros de Alba de Tormes, muestra obras creadas con la técnica de cocción raku, una compleja alquimia donde intervienen los cuatro elementos (tierra, fuego, agua y aire) de la cual resultan piezas únicas. Patricia Varea luce sus grandes habilidades como ilustradora en obras de gres y porcelana especialmente decoradas.

▶ SOCIEDAD

La UVa se unió ayer a la celebración del Día Internacional de la Discapacidad

Universitarios y discapacitados leyeron en la Escuela de Magisterio varios artículos de la Convención de la ONU sobre este colectivo

GONZALO AYUSO / SEGOVIA

Ayer, 3 de diciembre, se celebró en todo el mundo el Día Internacional de las Personas con Discapacidad. El campus de Segovia de la Universidad de Valladolid (UVa) quiso sumarse a esta conmemoración con la celebración de un acto público consistente en la lectura por parte de seis estudiantes universitarios y seis personas con discapacidad de los principales artículos de la Convención Internacional sobre este colectivo.

El propósito de la citada Convención es "promover, proteger y asegurar el goce pleno y en condiciones de igualdad de todos los derechos humanos y libertades fundamentales por todas las personas con discapacidad, y promover el respeto de su dignidad inherente", según recoge en primer artículo.

Las lecturas se fueron sucediendo desde las doce del mediodía en el salón de actos de la Escuela de Magisterio, acompañadas por piezas musicales interpretadas al piano por María Arranz Fernández.

La gerente territorial de Servicios Sociales, Pilar Sanz, intervino antes para presentar el programa que ha organizado la Junta de Castilla y León con motivo de este día internacional, destacando un concurso exposición sobre temas navideños, cuya entrega de premios tuvo lugar también ayer en el Hogar Centro de Personas Mayores.

Habló además de la necesidad de reflexionar sobre el contenido de la citada convención de Naciones Unidas, que fue ratificada por España en 2007 y entró en vigor en mayo de 2008, siendo de obligado cumplimiento.

Ante un numeroso auditorio formado por universitarios y personas pertenecientes a entidades y asociaciones del ámbito social, la mayoría directamente relacionados con las reivindicaciones y los servicios de personas con discapacidad, el vicerrector de la UVa Jesús Nieto insistió en que las instituciones tienen que aunar fuerzas para que se respeten los derechos de los discapacitados y, en este sentido, hizo referencia al trabajo realizado desde la Universidad, que cuenta con un Secretariado de Asuntos Sociales, así como a iniciativas del profesorado de la Escuela de Magisterio y de la Facultad de Ciencias Jurídicas y Sociales.

También adelantó Nieto que los asuntos sociales, entre ellos los relacionados con la discapacidad, son tenidos muy en cuenta en el borrador del Plan Estratégico del campus segoviano, que se cerró la semana pasada.

Una de las participantes ayer en el acto organizado por la UVa. / KAMARERO

ALGUNOS DATOS

- **Diez por ciento.** Según la Organización Mundial de la Salud (OMS), el 10% de la población tiene alguna discapacidad.
- **Millones.** En este sentido, se calcula que hay 650 millones de discapacitados en el mundo; 50 de ellos en Europa y 4 en España.
- **Castilla y León.** En la Comunidad Autónoma la cifra de discapacitados asciende a 150.000 personas. En una de cada cuatro familias hay una persona con discapacidad.
- **200.000.** Es el número de discapacitados que se ven obligadas a vivir en instituciones sin poder decidir sobre su vida.

▶ SOCIEDAD

El valor de la palabra sin **mordaza**

Segovia dedica a la libertad de expresión los actos conmemorativos del 31 aniversario de la Constitución Española

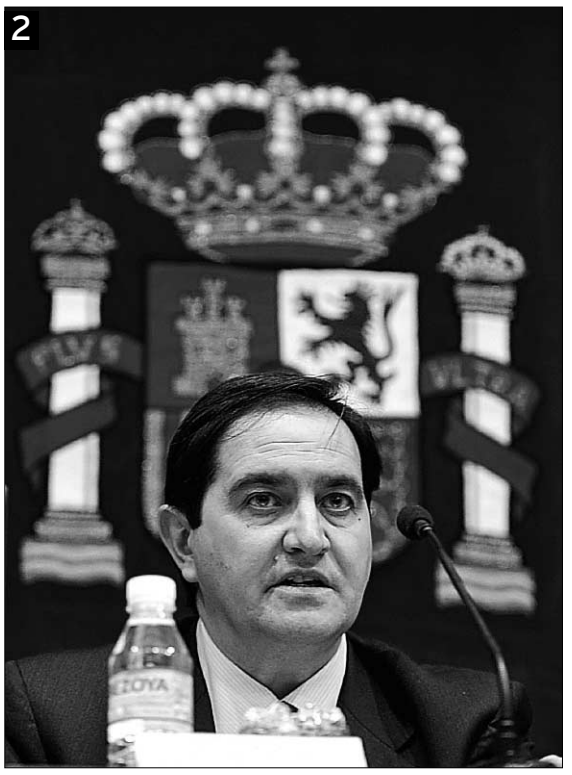

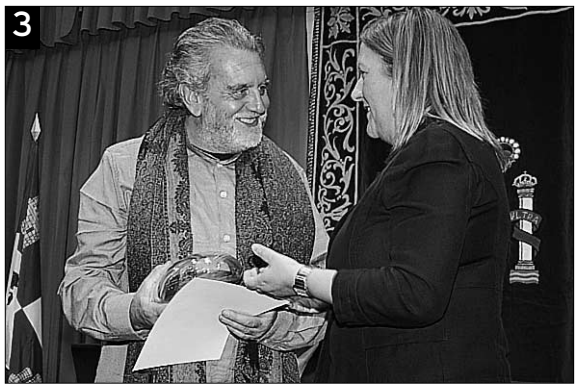

1. El salón de actos del Palacio de Mansilla albergó el acto institucional conmemorativo del aniversario de la Constitución **2.** Javier Arenas, en un momento de su conferencia. **3.** Aurelio Martín, en nombre de la Asociación de la Prensa de Segovia, recogió el obsequio de manos de la subdelegada del Gobierno, María Teresa Rodrigo **4.** José María Martín Sánchez recibe su recuerdo de manos del director del INSS, Juan Francisco Rodríguez / JUAN MARTÍN

M.GALINDO/ SEGOVIA

El secretario general de la Federación de Asociaciones de la Prensa de España (FAPE), Javier Arenas, ha asegurado hoy que el mayor riesgo que existe actualmente sobre la libertad de expresión en España es la precariedad laboral en los medios de comunicación, que este año ha supuesto la pérdida de 3.000 empleos.

Arenas pronunció ayer una conferencia sobre "Libertad de expresión: Defendida por la Constitución, amenazada por la crisis" en el marco del acto institucional organizado por la Subdelegación del Gobierno de Segovia con motivo del XXXI aniversario de la aprobación de la Constitución Española, que este año ha querido homenajear a los medios de comunicación.

El acto contó con una amplia representación de las distintas instituciones públicas y privadas de la provincia, así como de parlamentarios nacionales y regionales del PP y del PSOE, responsables de las centrales sindicales mayoritarias y de las fuerzas de seguridad del Estado.

En su intervención, el periodista trazó un sombrío panorama sobre los efectos de la crisis en los medios de comunicación, y aseguró que esta situación trasciende lo económico para "poner en cuestión el modelo y la identidad, y está teniendo efectos demoledores sobre las plantillas y, consecuentemente, poniendo en riesgo la calidad".

"Si en tiempos de censura la amenaza era la cárcel, ahora el destino de muchas voces que quedan calladas en el periodismo son las oficinas del INEM",manifestó Arenas.

Javier Arenas asegura que la precariedad laboral amenaza la libertad de los **medios de comunicación**

Además, señaló que las organizaciones profesionales en las que se agrupan los periodistas "defendemos el empleo y el buen periodismo no sólo como objetivo permanene, sino además ahora como una tabla de salvación, porque sólo hay futuro desde el ejercicio responsable de la información".

Sobre este último aspecto, realizó un análisis autocrítico sobre el tratamiento informativo que se dispensa a muchos acontecimientos, y ha puesto como ejemplo el caso de Diego Pastrana, el jóven tinerfeño acusado del asesinato de su hija que finalmente fue exculpado tras las conclusiones del análisis forense.

En este sentido, Arenas indicó do que los medios de comunicación "no queremos ser neutrales ante las peores lacras de nuestra sociedad actual como la violencia de género, pero nunca se debe eliminar la presunción de inocencia ni actuar desde la urgencia informatova o querer lograr a costa de lo que sea los máximos niveles de audiencia por encima o en lugar del rigor".

También añadió que a la hora de dar la noticia, "no debe imperar la velocidad sobre la credibilidad, un concepto ahora doblemente necesario en un momento en el que el periodismo necesita reafirmar ese plus frente a los embates de una comunicación más abierta, sin fronteras en el espacio".

El secretario general de FAPE ha recordado también que en muchas partes del mundo "todavía no se reconoce la libertad de expresión, o si existe es papel mojado, y en demasiadas ocasiones, la prensa y los periodistas somos aún hoy particular objeto de acoso".

Por ello, animó a los profesionales de la información y a la ciudadanía a "trabajar por mantener la conciencia social a favor de la libertad de expresión, exigiendo y defendiendo a los periodistas que desarrollan su tarea en cualquier ámbito".

TENTACIÓN DE CONTROL Tras la conferencia, los representantes de la Asociación de la Prensa de Segovia, Asociación de Informadores Gráficos; Juan Martín Misis y Asociación de la Prensa Deportiva Javier Martín Mesa recibieron una placa conmemorativa de este acto, que en nombre de todos ellos agradeció en un breve discurso el representante de la APS, Aurelio Martín.

En su breve alocución, Martín recordó que los periodistas "son los que garantizan la difusión de contenidos de calidad, contrastados y respaldados por la ética profesional" y en este sentido ha seña-

FUNCIONARIOS AGE JUBILADOS EN 2009

Comisaría:
María Misericordia Martín Cabrero

Economía y Hacienda:
Fuencisla Mateo Núñez.
María Isabel Rodríguez Baena

Gerencia Territorial :
María Angeles Oviedo González
Florentina Gil Herranz
Eduardo Sánchez Crego

Correos:
Primo Perlado Encinas
Cipriano Burgos García
Felipe Castro Pascual
Marco Antonio Pérez Rodríguez

Patrimonio Nacional:
Blanca Martínez Cruz

INSS:
Martín García Gorgojo
José María Martín Sánchez
Ramón Alegría Navarro

Intervención: Gregorio Huertas Regidor

Telecomunicaciones:
Lus Fernando Gallego San Frutos

Carreteras:
Alejandro Gil Arribas

Defensa:
Manuel Cecilia Arranz
Celia Sarabia Mateos
Jesús Marugán Aguero
Pilar Cubo Yuste
Trinidad García Torrego
Manuel Martín Herrero
Juan A. Sanz Martín
Juan Melero Santos
Antonio Moreno Llorente
Mariano Muñoz Gómez

Muface:
Alicia Escribano Feito

Subdelegación:
María del Mar Muñoz Martín
Andrés Victoria Huertas
Ascensión de Andrés Casado
Dolores Ruiz Charcos

Centro Penitenciario:
José Albornos García

Agencia Tributaria:
Rosa María Vázquez Martín
Beatriz del Campo Sánchez

La Constitución, en las aulas. El concejal de Urbanismo, Obras y Servicios del Ayuntamiento de Segovia, José Llorente mantuvo el miércoles una charla con alumnos de quinto y sexto curso de primaria del Colegio "El Peñascal" con ocasión del día de la Constitución, en la que el edil les habló de sus derechos y deberes como ciudadanos españoles, así como de asuntos sobre el barrio en el que viven./EL ADELANTADO

El difícil equilibrio entre neutralidad y veracidad

La subdelegada del Gobierno, María Teresa Rodrigo Rojo, abrió con sus palabras el acto institucional para valorar la consagración de la libertad de expresión en la Carta Magna como uno de los derechos fundamentales para los ciudadanos, y aseguró que los ciudadanos "no deben permitir que nada interfiera en su derecho a recibir información veraz y contrastada y a opinar libremente". Además, señaló que las instituciones "se les ha de exigir neutralidad, y su papel es ofrecer a los ciudadanos información sobre cual es su gestión con el dinero público, y todos los medios tienen derecho a esa información. Por último, comentó la "simbiosis" entre las instituciones y los profesionales y los medios de comunicación, donde debe imperar el "respeto mutuo, la neutralidad, la objetividad y la veracidad".

lado que la defensa y observancia de las reglas y códigos deontológicos de la profesión "justifican la creación del Colegio Oficial de Periodistas de Castilla y León".

Asimismo, ha pedido a los poderes públicos que "tengan en cuenta que las informaciones sobre datos o hechos concretos no se las pide un medio concreto, sino que los destinatarios son los ciudadanos a quienes se deben".

También ha expresado su deseo de que las instituciones "no caigan en la tentación de controlar los medios de comunicación, incluso con riesgo de incurrir en arbitrariedades".

HOMENAJE El acto concluyó con la entrega de recuerdos a los 35 empleados públicos de la Administración General del Estado (AGE) jubilados este año, que recibieron las distinciones de manos de los responsables de los distintos servicios estatales. (Ver relación en cuadro conjunto).

Ciudadano @delantado

tú.

Opine sobre la libertad de expresión en la página web: www.eladelantado.com

▶ SOCIEDAD

Un momento de la competición celebrada en los salones del hotel Los Arcos en la noche del pasado miércoles. / KAMARERO

Israel Ortiz quedó Mejor Joven Barman. A la drcha. Luis Carlos Martín, con la placa que le acredita Mejor Barman. / KAMARERO

Luis Carlos Martín e Israel Ortiz ganan el concurso regional de coctelería

Los dos segovianos representarán a Castilla y León en la prueba nacional del próximo año

• Luis Carlos Martín Sanz e Israel Ortiz Casares resultaron ganadores del concurso de coctelería celebrado en Segovia y representarán a Castilla y León en la prueba de carácter nacional

F. DESCALZO / SEGOVIA

Los dos profesionales segovianos se alzaron con el premio al mejor barman y al mejor joven barman (de menos de 25 años), respectivamente, en la prueba clasificatoria en la que participaron 24 representantes de la mayoría de las provincias de Castilla y León. Los dos acudirán a Canarias en una fecha aún por decidir para la competición nacional.

La competición consistió en la elaboración libre de cuatro cócteles diferentes en un tiempo máximo de siete minutos. Además fue preciso realizar una prueba de desempate entre los clasificados para el segundo puesto de jóvenes barman, en el que quedaron igualados Aurora Rodríguez, de Salamanca, y Luis de Miguel Aragoneses, de Segovia, que debieron elaborar un dry martini. De este modo, las pruebas estuvieron "muy reñidas y tuvieron un gran nivel", explicó Carlos Rodríguez, relaciones públicas de la Asociación de Barman de Segovia.

La prueba, que contó con la presencia de diversas autoridades segovianas y de empresarios del sector de la hostelería, también fue presenciada por el presidente de la Asociación Nacional de Barmen de España, José Dioni.

Los participantes se sometieron a la valoración de un jurado formado por prestigiosos profesionales del sector con cócteles originales e inéditos, y donde se puso de manifiesto la creatividad, la presentación, la decoración y el sabor de los combinados.

La prueba de este año, celebrada en el hotel Los Arcos el pasado miércoles, contó por primera vez en su historia con la participación de alumnos de las escuelas de hostelería de Ávila, Valladolid y Palencia, quienes que les servirá como experiencia para su incipiente currículo profesional.

En la entrega de premios se desarrolló un acto de recuerdo a José Sanz Salinero, que durante muchos años ha desempeñado el cargo de secretario de la Asociación de Barman de Segovia. A la viuda del homenajeado le entregaron los representantes de la asociación segoviana, que preside Félix Garzón, una placa conmemorativa y un ramo de flores.

El certamen contó con el apoyo de las instituciones locales y provinciales, así como de un buen número de firmas comerciales.

Ciudadano @delantado
tú.
▶Opine sobre la actividad hostelera de Segovia en: www.eladelantado.com

DESPACHO DE ABOGADOS
precisa
ABOGADO/A
Se valorará experiencia
Interesados, remitir C.V. c/calificaciones y referencias profesionales al Apdo. de Correos 522 • 40080 — SEGOVIA

▶ TURISMO

El puente de la Constitución llenará hoteles y restaurantes de la provincia

Los alojamientos de turismo rural rozarán el lleno, según la web Toprural, que considera que Segovia es la segunda provincia de España en porcentaje de ocupación, por detrás de Soria

G.H. / SEGOVIA

Tradicionalmente, el puente de la Constitución es para la hostelería segoviana el mejor del año (exceptuando la Semana Santa). Y en 2009 parece que no va a cambiar la tendencia. "Las expectativas son muy buenas; esperamos repetir el éxito del puente del Pilar", declaraba ayer Julián Duque, de restaurante Duque. Al igual que él, la mayoría de los hosteleros pronostica una masiva presencia de visitantes desde mañana, sábado 5, al martes 8.

Los empresarios de turismo rural también tienen buenas sensaciones. La web Toprural, líder en su sector, afirmaba ayer que las dos provincias con mayor índice de ocupación para este puente eran Soria (92,5%) y Segovia (91,1%). Desde Aturacse, la entidad que aglutina a cerca de 70 empresas de turismo rural y activo de la provincia, su presidente, Ángel Carreras, no se andaba por las ramas. "Supongo que estará todo completo". En Pedraza, uno de los pueblos segovianos con mayor encanto, ayer quedaban todavía plazas en los alojamientos, aunque la previsión apuntaba que acabarían vendiéndose, a mucho tardar, hoy. No lejos de allí, en Navafría, Alicia Merino, del centro de turismo rural "El Chorro", reconocía que su establecimiento "acabará completo, aunque costará más que otros años", en lo que considera una consecuencia de la crisis. A este último respecto, Merino dice haber percibido un incremento de los clientes que reservan una habitación solo dos noches y un descenso de las reservas superiores a tres noches.

Los hosteleros desearían que se repitiera una afluencia similar a la del puente del Pilar. / JUAN MARTÍN

Los suministradores de productos para la hostelería manifestaban que los establecimientos se habían preparado "correctamente" para el puente. Fernando María, de 'Cárnicas Tabladillo', defendía que las predicciones meteorológicas, en general bonancibles, animarán a los madrileños a salir, y teniendo en cuenta que las estaciones de esquí no están abiertas, "es fácil que recale mucha gente en la provincia". Nicomedes Abad, distribuidor de corderos y cochinillos, cifraba en un 25% el aumento del negocio en los días previos al puente, aunque advirtiendo que, si no se cubren las expectativas creadas, luego habrá "resaca". En el mismo sentido se posicionaba Carlos Cano, de Maicobe S.A., consciente de que "si un puente no funciona bien la hostelería, luego hay un parón de compras".

En cuanto a servicios públicos, la Empresa Municipal de Turismo de Segovia anunció ayer que, durante el puente, duplicará las visitas guiadas por la capital (11,45 y 16,30 horas). Por su parte, Renfe reforzará "de manera especial" los trenes que tengan Madrid como origen y destino. Así, los trenes AVE-Lanzadera que comunican Valladolid y Segovia con Madrid incrementarán su capacidad en 1.400 plazas. Mientras, Iberpistas informó que ha activado ya el dispositivo especial de tráfico para el puente, esperando que los niveles más altos de tráfico se registren la tarde de hoy, las primeras horas de mañana y la tarde del 8.

Ciudadano @delantado

tú. ▶Opina sobre la repercusión del puente en el sector turístico en www.eladelantado.com

Descubre lo mejor de la oferta turística de Andalucía y mucho más...
No te pierdas la promoción Andalucía 2009: espectáculos audiovisuales, juegos interactivos, regalos, degustaciones, actuaciones...
Más información en el teléfono 902 30 90 10

www.andalucia.org

Esta página sabe a

QUESO MEZCLA SEMICURADO SUPER 250 GR.

Este cupón sólo es válido hoy VIERNES 4/DICIEMBRE/2009 en Supermercados EL ÁRBOL: C/ Camilo José Cela 18, Cuéllar, Segovia y C/ José Zorrilla 89, Segovia.

9 921175 397188

EL ARBOL

tierra de sabor CASTILLA Y LEÓN

Sólo válido un cupón por persona y día. En el caso de no haber existencias nos comprometemos a entregar el mismo producto en un plazo máximo de 15 días.

El Adelantado y **Supermercados El Árbol**
te regalan un producto tierra de sabor
cada día de la semana.

PATATA SELECCIÓN NATURAL CAT. 1ª LA PLAZA
EL PASADO LUNES SUPO A

LECHE SEMIDESNATADA GAZA
EL PASADO MARTES SUPO A

GALLETA DIGESTIVE SUPER CUIDATE
EL PASADO MIÉRCOLES SUPO A

PATATA MELENDEZ CHIP VIRGEN EXTRA
EL PASADO JUEVES SUPO A

VINO ESPUMOSO BRUT CANTOSAN
EL PRÓXIMO SÁBADO SABE A

EL ADELANTADO DE SEGOVIA

tierra de sabor CASTILLA Y LEÓN

EL ARBOL

Jornadas de investigación.

En el marco de la celebración de las Jornadas de Investigación de Caja Segovia, el pasado miércoles se presentaron dos estudios becados, uno sobre la utilización de la hipoteca inversa y otros productos similares en la provincia de Segovia, como una ayuda a las personas mayores o en situación de dependencia, realizado por Henar Álvarez y un análisis de la reestructuración de la cartera de negocios y su aplicación a empresas españolas, de Miguel Blanco Callejo. /FOTO: GARCÍA-ALIENDE

AUDITORIO

Violonchelo y piano o piano y violonchelo

Intérpretes: Jiri Barta, vilonchelo
Daniel del Pino, piano
Obra: J.B. Breval, C. Debussy, Arvo Pärt y S. Rachmaninoff
Lugar: Teatro Juan Bravo
Fecha: Miércoles 2 de Diciembre de 2009
Organiza: Sociedad Filarmónica de Segovia

Un momento del concierto organizado por la Sociedad Filarmónica./C. GARCÍA-ALIENDE

RAFAEL AZNAR / SEGOVIA

Estos conciertos ordinarios de la temporada de la Filarmónica pueden convertirse en extraordinarios si la conjunción entre un programa interesante y un buen intérprete llegan a reunirse. Así pasó en éste del dos de diciembre, Jiri Barta ya nos había visitado y ya habíamos dicho que era un buen intérprete, aquí se lució como un chelista a tener en cuenta en el futuro. Tiene concentración, musicalidad, buena técnica y una audacia en el vibrato continuada y sentida.

En la primera obra, una sonata de Jean Baptiste Breval, lució estilo galante, como obliga una obra de un músico francés que vivió la revolución, pero que ya se había formado en el antiguo régimen, el romanticismo, como lo conocemos hoy en día en la historia de la música, no deja más que un poso de lirismo bien ejecutado por el chelo, pero poco más.

La sonata en re menor de Debussy es otra cosa en las manos de Barta, un mundo donde la libertad no está reñida con la hondura y que eso tan llevado en estas sonatas, si son para chelo y piano o para piano y chelo, hay que dejarlo a un lado, ya que el autor dejó dicho que "el pianista no olvide jamás que no se trata de luchar contra el vilonchelo, sino de acompañarlo". Todo surgió con enorme libertad y musicalidad por parte de ambos músicos, dando la ocasión del disfrute total de ese universo del Debussy ya al borde de toda ambición y más dado a la introspección madura del final de su vida.

La obra de Arvo Pärt, Fratres, que cerró la primera parte es una obra conocida por la Filarmónica, y que se puede presentar en varias presentaciones de instrumentos, es un derroche de armónicos, que no tienen que salir todos perfectos, porque yo creo que sería imposible, la versión fue buena.

La obra que llenó la segunda parte fue la sonata en sol menor de Sergei Rachmaninoff, una sonata en la que el equilibrio entre los dos instrumentos es alternativo y siempre llevándose bien en la multitud de temas melódicos que se suceden, la inspiración es fértil y siempre con un vuelo romántico que le da el de ser coetánea del segundo concierto para piano del autor. Este concierto, tan popular para todos los auditorios, es fiel compañero de la sonata en su derroche de temas de lirismo exacerbado. El final, el allegro mosso recupera la vivacidad del allegro del primer movimiento, es impetuoso, con virtuosismo en el piano. El violonchelo magnifica y da color al mar de pasión que el pianista debe dominar y de ahí se llega al equilibrio entre las partes, aunque la pasión, que la hay, es lo más opuesto al equilibrio.

Como bis nos ofrecieron el movimiento lento de la sonata de Chopin para chelo y piano. Romanticismo del bueno, que hizo perdonar al público el que el instrumentista al chelo se presentase con botas de baloncesto para tocar en público, ya explicó el pianista, español, Daniel del Pino, perfecto acompañante, que el chelista checo había perdido un zapato de su maleta misteriosamente, no era un deseo de transgredir la norma porque sí.

▶ TECNOLOGÍA

La edición digital de El Adelantado permanecerá inactiva media hora por mejoras en el servicio

EL ADELANTADO / SEGOVIA

La edición digital de EL ADELANTADO, www.eladelantado.com, permanecerá inactiva desde las 15.15 horas hasta las 15.45 horas de hoy con motivo de mejoras técnicas orientadas a aumentar la calidad y el servicio que la página web ofrece a sus lectores.

Las acciones de mejora desarrolladas incrementarán la velocidad de respuesta de el otro periódico de los segovianos y facilitarán el acceso a la información de Segovia capital y provincia, así como a las noticias regionales y nacionales más importantes, además de todo el deporte, y el contenido complementario, como la sección de blogs, las galerías fotográficas, y las aplicaciones de web 2.0 que hacen de la versión en Internet del decano de la prensa en Segovia también líder en la información digital diaria.

▶ LABORAL

Dirección y comité de FYSA recalcan el acuerdo que marca sus relaciones

EL ADELANTADO / SEGOVIA

La dirección y el comité de empresa de Funciones y Sistemas Avanzados SL (FYSA S.L.) han manifestado que en la citada empresa "siempre se ha desarrollado y se desarrolla la actividad en un marco de mutuo acuerdo entre empresa y empleados". Así lo han afirmado en un comunicado conjunto con el que quieren matizar la información facilitada por CCOO y publicada el día 2 de diciembre sobre la negociación de convenios.

▶ CULTURA

Dos jóvenes segovianos compiten en el Concurso Nacional de Clarinetistas

EL ADELANTADO/ SEGOVIA

Enrique Salgado San José y Marta Matarranz Blanco, jóvenes segovianos, alumnos de clarinete en 5º y 2º de enseñanzas profesionales del Conservatorio Profesional de Música de Segovia, representarán a Castilla y León en el II Concurso Nacional de Jóvenes Clarinetistas 2009, organizado por la Asociación para el Estudio y Desarrollo del Clarinete (ADEC). El encuentro se desarrollará en el Real Conservatorio Superior de Música de Madrid, el lunes 7 de diciembre.

Los jóvenes segovianos tendrán que competir con músicos del resto de comunidades autónomas, y podrán compartir cartel con grandes solistas nacionales e internacionales, que participarán en el IV Encuentro Nacional de Clarinete, que se desarrollará del 5 al 7 de diciembre en el mismo conservatorio de Madrid.

▶ EL ALBERO

El novillero salmantino Juan del Álamo participará en la próxima Tertulia Taurina

PABLO PASTOR/ SEGOVIA

El novillero salmantino Juan del Alamo será el invitado especial de la 208 Tertulia Taurina de Segovia, cuya convocatoria queda fijada para el próximo miércoles día 9 en mesón Patricia a las tres de la tarde.

Este joven valor que se llama Jonathan Sánchez Peix, nació en Ciudad Rodrigo en 1991. Fue alumno de la escuela taurina de Salamanca y pronto comienza a despuntar y a cosechar triunfos como triunfador de la Liga de Escuelas de Andalucía, y ya como novillero con picadores éxitos en plazas de alto nivel como Bilbao, Garlín (Francia), Sevilla, Valladolid, Bayona, Dax, Santander, Gijón, Albacete y Salamanca entre otras. También hizo su presentación en América en la plaza limeña de Acho en la feria del Señor de Los Milagros, de la que resultó triunfador e igualmente triunfador de las de Santander, Albacete y Gijón.

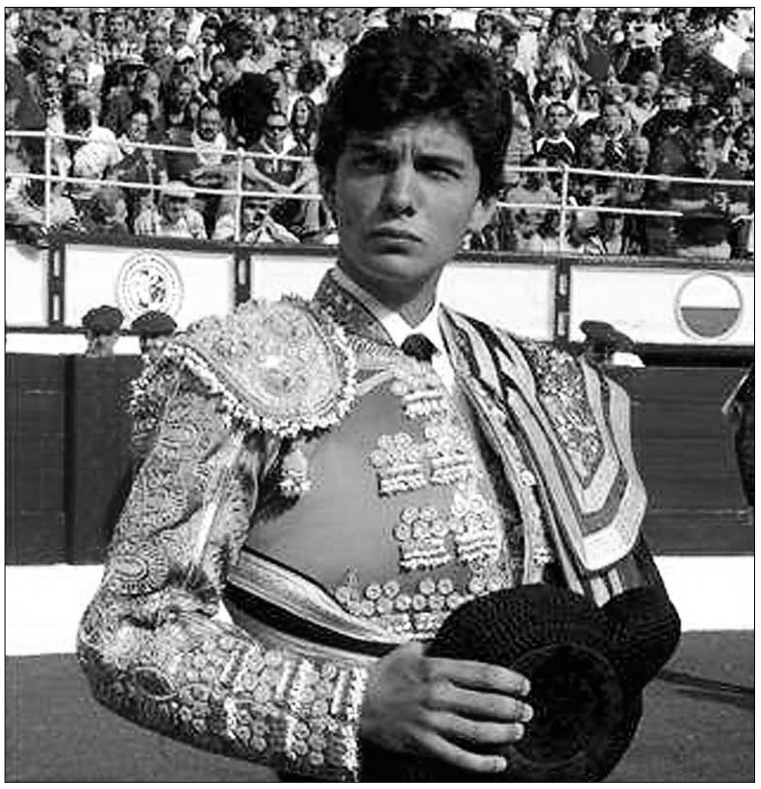

El joven aspirante a matador contará sus proyectos en la tertulia./EL ADELANTADO

PRIMER ANIVERSARIO DEL FALLECIMIENTO DE ANTONINO SANZ El pasado viernes se cumplió el primer aniversario del fallecimiento de Antonino Sanz Herrero, el amigo y gran taurino que tantas y tantas veces nos complació con su presencia en la Tertulia Taurina de Segovia de la que era pionero, así como en conferencias y otras tertulias radiofónicas, con quién informa en Radio Segovia y después en Onda Cero en la tertulia semanal de esta emisora. Un recuerdo entrañable a su memoria.

SOBRE LAS MEJORES FAENAS EN PLAZAS SEGOVIANAS EN 2009 Todo comentario que se vierta en torno a cualquier materia, en este caso la taurina, puede llevar a controversia y diversidad de pareceres. Es algo lógico y natural. Yo publiqué mi opinión de crítico y aficionado sobre las mejores faenas que presencié en la pasada temporada taurina segoviana. Relacioné una docena de faenas a cargo de toreros de a pie y de a caballo, en esta especialidad la referida a Hermoso de Mendoza en Cuéllar. Con respecto a esta nomenclatura algunos conocidos aficionados se muestran de acuerdo, pero difieren sobre la mejor faena de la temporada que yo indicaba como la realizada por Alfonso Romero en Cuéllar a un toro de Gerardo Ortega al que cortó las orejas. Es cierto que han sido varios quienes apuntan a Manzanares y a Ponce en Cantalejo, cuestión que comparto, pero en mi condición de aficionado me quedo mayormente con la referida faena de Alfonso Romero a un gran toro de Gerardo Ortega al que apenas toreó de capa pero sí de manera excepcional con la muleta. La plaza fue un clamor acompañando constantemente la faena con olés y palmas. Destacaron sobre todo los naturales ligados con estética y largura con enorme temple sobre todo. Mató además de un estoconazo.

Según mi criterio, las mejores faenas de la temporada taurina segoviana fueron las cuajadas por Alfonso Romero en Cuéllar, Ponce, Manzanares y El Fandi en Cantalejo, Hermoso de Mendoza en Cuéllar, Uceda Leal y Matías Tejela en Carbonero el Mayor, Rivera Ordoñez y Miguel Angel Perera en El Espinar, Ruben Pinar en Sepúlveda, Mehdi Savalli en Villacastín a un toro de Adolfo Martín que fue indultado y David Luguillano en Cabezuela.

Segovia 101. 0 FM

Éscucha la radio que todo lo ve

Esta Semana:

IV FERIA DE ALIMENTACIÓN DE FUENTEPELAYO

UN GRAN ESCAPARATE DE ÔFERTA Y DEMANDA

Para tratar este tema contaremos en directo con:
D. Lorenzo Tejedor, Alcalde de Fuentepelayo.
D. José Miguel Gil, Vicepresidente de Segolechal.
D. Andrés Martínez, Consejero Delegado de Hortalizas El Carracillo.
D. Carlos Alonso, Gerente de Hortalizas El Carracillo.
D. Pedro Roldán, Gerente Cooperativa Mesenor.

"Tribuna Abierta" todos los viernes entre las 13 y 14 h. en Radio Intereconomía Segovia. Nada escapa a la mirada de "Tribuna abierta", el programa que trata los temas más candentes de la actualidad segoviana. Radio Intereconomía. La Radio que todo lo ve.

Haz tu denuncia. Propón temas. 921435326.
Intereconomiasegovia@intereconomia.com

LIMPIEZAS ERESMA
C/ Ciprés, 210. Pol. Ind. Nicomedes García
40140 Valverde del Majano
921 437 806
609 875 077
administracion@limpiezaseresma.net

ELECTRODO INSTALACIONES, S.A.
MONTAJES ELÉCTRICOS EN BAJA Y ALTA TENSIÓN
• REPARACIÓN AVERÍAS Y MANTENIMIENTO ELÉCTRICO
• AIRE ACONDICIONADO DOMÉSTICO
• INSTALACIONES DE VIVIENDAS
• MONTAJES INDUSTRIALES
• PORTEROS AUTOMÁTICOS
921 428 605
40005 SEGOVIA
C/ Buitrago, 1

HIPERMERCADO EROSKI

contigo

Adelanta tus compras de Navidad

Ahorrarás en cientos de productos

El Martes Día 8 de DICIEMBRE Abrimos de 10h a 22 h

ESPECIAL MARISCO
Productos A PRECIO DE COSTE
4 y 5 de diciembre

Buey de Mar cocido
2,99€/unidad

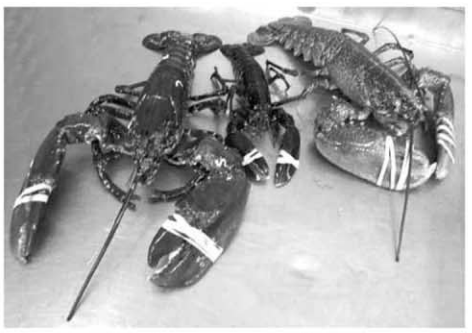

Bogavante vivo
8,90€/unidad

Nécoras cocida
9,95€/kg

Centollos cocidos
2,99€/unidad

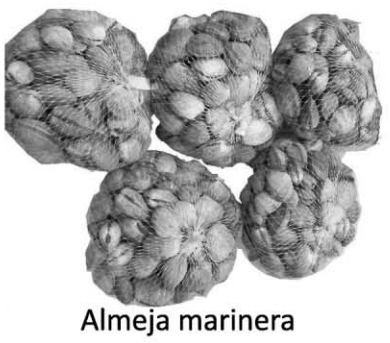

Almeja marinera
5,95€/kg

Navajas
5,95€/kg

Solomillo de cerdo
6,99€/kg

Espárrago grueso frasco 950gr de 20/25 u.
3,60€

Piña en rodajas 490g. en su jugo natural

Melocotón en Almíbar

Ponche Segoviano 10-12 raciones
7,99€

Freixenet Carta Nevada
4,95€

Sidra El Gaitero nº1 0,75 cl
1,25€

Licor de hierbas Ruavieja
7,69€

TE DEVOLVEMOS el 10% de tu compra en JUGUETES*

*Excepto en consolas, libros, música y DVDs, disfraces y artículos de fiesta, mochilas y artículos de papelería, mobiliario, textil, calzado, bicicletas y artículos deportivos.

Esta Navidad por cualquier compra en juguetes te damos **un vale descuento del 10%** del importe de dicha compra. Al paso por caja te entregaremos, junto a tu ticket de compra, un vale que podrás canjearlo para futuras compras en cualquier hipermercado o supermercado EROSKI, hasta el **31 de enero de 2010.**

Esta Navidad con tu EROSKI red VISA

NO PAGUES HASTA FEBRERO 2010

Y en 3 meses* SIN INTERESES SIN GASTOS

TIN: 0% TAE: 0%

BREVES

BERNARDOS

Hoy se constituye el 'Ayuntamiento infantil' ■ El salón de plenos del Ayuntamiento de Bernardos acogerá hoy (10 horas), la constitución del 'Ayuntamiento infantil'. Este acto, coincidente con la fecha lectiva más próxima al aniversario de la aprobación de la Constitución Española de 1978, es un proyecto educativo en el que están implicados el CRA "El Pizarral" y el Ayuntamiento de Bernardos.

Desde el inicio del actual curso escolar se han venido desarrollando actividades vinculadas a este proyecto, como la presentación de candidaturas (Juntos Unidos, Los Geniales e Interbernardos), la campaña electoral y, por fin, el pasado 25 de noviembre, las elecciones, en las que participaron todos los alumnos del centro escolar.

Resultó ganadora la candidatura Juntos Unidos, a dos votos de diferencia Interbernardos y a siete votos Los Geniales. El alcalde infantil es Manuel Cañas, que encabezó la lista ganadora, repartiéndose los seis puestos de concejales entre las tres candidaturas.

El Ayuntamiento infantil se reunirá en el Ayuntamiento dos veces al año, el día de su constitución y al finalizar el curso.

SAN PEDRO DE GAÍLLOS

Tutto Voce actúa mañana en el Centro de Interpretación ■ El grupo Tutto Voce actuará mañana 5 de diciembre en el Centro de Interpretación del Folclore, en un acto enmarcado en el ciclo "Música para la Navidad". La actuación dará comienzo a las 20 horas.

OLOMBRADA

Charla para emprendedores ■ La asociación Olombrada y Honorse Tierra de Pinares, con la colaboración del Ayuntamiento, han organizado para hoy una charla sobre el programa de desarrollo rural. La charla será a las 19,30 en la sala social del campo de fútbol.

▶ COCA

Cauca Romana convoca su segundo premio de investigación histórica

El galardón, que lleva el nombre de Emilio de Diego, se extenderá en esta edición a otros dos centros de la provincia, Catalina de Lancaster de Santa María y Peñalara de La Granja

EL ADELANTADO / SEGOVIA

El instituto de enseñanza secundaria "Cauca Romana", de Coca, ha convocado su II Premio de Investigación Histórica "Emilio de Diego", un galardón que será presentado, de forma oficial, el próximo miércoles 9 de diciembre, en un acto que tendrá lugar en el salón de actos del centro educativo (10,30 horas).

De acuerdo con los organizadores del premio, sus objetivos principales son motivar al alumnado hacia la investigación histórica y el conocimiento de su pasado; inculcar valores como el esfuerzo, el compromiso y el afán de superación; fomentar el espíritu crítico de un alumnado inserto en una sociedad cada vez más mediatizada; y valorar y reconocer el trabajo bien hecho.

Con respecto a la anterior edición, el concurso presenta diversas novedades. Entre ellas, la extensión del mismo a otros institutos de Segovia, en concreto al IES Catalina de Lancaster de Santa María la Real de Nieva y al IES Peñalara del Real Sitio de La Granja. "Nuestro objetivo más ambicioso, dentro de las próximas ediciones, será extender el premio a nivel provincial, y consolidarlo como un referente para la comunidad educativa en enseñanzas preuniversitarias", señalan los organizadores de la convocatoria.

> Los ganadores lograrán una **beca** del Centro de Investigación de la Guerra Civil Española

Según sus explicaciones, las colaboraciones comprometidas hasta el momento hacen "ser optimistas" a los organizadores en la consolidación del proyecto, ya que varias entidades bancarias han comprometido su ayuda. Además, los trabajos ganadores serán publicados en la Revista Clio, que suma cerca de 5,5 millones de visitas al año, y el Centro de Investigación de la Guerra Civil Española (CIGCE) concederá cinco becas a los ganadores.

Por otra parte, el premio ha estrenado una nueva página web (www.premioemiliodediego.com). "Consideramos necesario procurar nuevos espacios de encuentro para los alumnos interesados", señalan desde el IES Cauca Romana. Conscientes de que se está asistiendo a la incorporación al sistema educativo de la generación bautizada por Alejandro Piscitelli como 'nativos digitales', esto es, aquellos alumnos que han nacido en una sociedad plenamente tecnologizada, la nueva web quiere ser una herramienta útil para informar a todos los participantes de cuantas novedades surjan, además de servir de espacio de comunicación.

En ese sentido, el IES Cauca Romana recuerda que es un centro piloto del proyecto Red.es (dependiente de la Secretaría de Estado de Telecomunicaciones) y cuenta con una equipación del más alto nivel al servicio de los alumnos.

▶ OREJANA

Roban por segunda vez en las últimas semanas en una industria cárnica

G.H. / OREJANA

'Embutidos El Enebral', empresa cárnica ubicada en Orejana, sufrió la madrugada del jueves un nuevo robo en sus instalaciones, tal y como confirmó ayer Domingo Martín, propietario de la empresa. En esta ocasión, los ladrones accedieron a la tienda y las oficinas de la empresa, llevándose mercancía y una cantidad de dinero que Domingo no había cuantificado todavía ayer, aunque sí avanzó que el perjuicio era "escaso".

Como se recordará, la misma empresa sufrió a finales de octubre otro robo, llevándose entonces 720 jamones, cuyo valor en el mercado rondaba los 63.000 euros. En aquella ocasión, Domingo vinculó el suceso con la desaparición, aquella misma noche —la madrugada del 29 al 30 de octubre— de un camión en la cercana localidad de Prádena. Dicho vehículo apareció, horas después, en la localidad madrileña de Fuenlabrada.

Ambos robos han creado "intranquilidad" entre los empresarios cárnicos, que año a año comprueban que la época en que sufren mayor número de robos es la previa a las Navidades, cuando suelen tener sus cámaras con mayor carga. Este mismo año, también en octubre, se produjo un robo en 'Embutidos Los San Pedros', en San Pedro de Gaíllos, y en diciembre de 2007 hubo otro de 400 corderos en el matadero de Pedraza.

Imagen exterior de las instalaciones de 'Embutidos El Enebral'. / G.HERRERO

▶CUÉLLAR

El Concurso de Flora y Fauna regional abre su XXV edición

El plazo de admisión de fotografías permanecerá abierto hasta el 12 de febrero de 2010 en este certamen organizado por la Asociación Cultural Peña La Plaga

• La Asociación Cultural Peña La Plaga ha puesto en marcha la vigésimo quinta edición del Concurso de Flora y Fauna de Castilla y León en cuya organización colabora el Ayuntamiento.

Ganadores de la última edición del concurso fotográfico 'Flora y Fauna'. / GABRIEL GÓMEZ

NURIA PASCUAL MAYO/ CUÉLLAR

La Asociación Cultural Peña La Plaga con el patrocinio del Ayuntamiento de Cuéllar ha convocado la vigésimo quinta edición del Concurso Fotográfico de Flora y Fauna Regional. El certamen retoma sus fechas de celebración admitiéndose la presentación de fotografías hasta el 12 de febrero de 2010 a las 15.00 horas.

Los participantes deberán ser mayores de edad y los derechos de inscripción son gratuitos. Las bases establecen que las obras que se presenten a este certamen deben ser originales y no haber sido premiadas en ningún otro concurso fotográfico. Asímismo se establece que el número máximo de obras por autor será de tres, no admitiéndose dos autores para una fotografía ni aquellas que contengan fotomontaje o cualquier tipo de manipulación sobre el original.

Las fotografías deben referirse necesariamente al tema "Flora y Fauna de Castilla y León", entendiéndose que las especies deben vivir de forma silvestre y no doméstica.

El jurado considerará, junto al interés por la investigación y recuperación de aspectos ocultos, ignorados o en trance de desaparición de la flora y fauna castellano-leonesa, los valores estéticos y de técnica fotográfica.

Las fotografías no deberán estar reforzadas, admitiéndose márgenes solamente sobre el mismo papel fotográfico. En el dorso de cada obra deberá figurar un lema común a cada conjunto de fotografías, indicando claramente con una flecha la posición de la fotografía. Asímismo se consignará un conciso pie de foto explicativo que contenga un lema o nombre de la colección, especie, localización, material fotográfico utilizado y tipo de fotografía.

Las fotografías podrán ser en color o en blanco y negro y deberán tener un tamaño máximo de 30 por 18 centímetros. .

> La sala del centro cultural Cronista Herrera acogerá la **exposición fotográfica del 13 de marzo al 17 de abril de 2010**

PREMIOS Se entregarán cuatro premios, al mejor conjunto del mismo autor dotado con 400 euros, a la mejor fotografía de fauna de 300 euros y a la mejor de flora de 300 euros. La mejor fotografía de autor cuellarano recibirá 150 euros y todos los premiados recibirán trofeo.

La sala Cronista Herrera acogerá la exposición fotográfica del 13 de marzo al 17 de abril de 2010.

Ciudadano @delantado

tú ▶Opina sobre el Concurso Fotográfico de Flora y Fauna en www.eladelantado.com

Bar Garita, ganador del concurso de tapas de San Andrés

N.P. / CUÉLLAR

La tapa "Anticucho de aroma de arándanos" de Bar Garita ha sido la ganadora de la cuarta edición del concurso de tapas de San Andrés. El segundo premio ha correspondido al restaurante San Basilio por su "Mouse de pimientos del piquillo con bacalao y frutos del mar" y el tercero para Asador El Peque por su "Pincho campamento".

El jurado estuvo formado por dos vecinos del barrio de San Andrés, dos hosteleros de la villa y dos miembros de la Corporación Municipal y destacó el nivel, la calidad y la presentación de las tapas degustadas. Junto a los premiados participaron Bar La Plazuela, La Botica, Bar Molino, El Castillo, La Cañada, El Palacio, Café Las Iglesuelas, El Parque, El Paso, Restaurante Fonsi y Bar La Traviata.

Tapa ganadora del certamen. / EL ADELANTADO

LA BOTICA de Jornales
C/ Mercado del Pan, 2 CUÉLLAR (Segovia)
Telf. 663 368 994
Menús diarios
Celebraciones
Paellas y Asados de encargo
Carnes rojas

agenda

FARMACIAS DE GUARDIA

Farmacia F. Redondo

(Avda Camilo José Cela, hasta el 6 de diciembre)

EXPOSICIONES

Palacio de Pedro I "Momentos"

Fotografías de ganador del XXIII Concurso Fotográfico Fiestas de Cuéllar, Ángel Torres. De lunes a viernes en horario de oficina y domingos y festivos de 17.00 a 20.00 horas.

MONUMENTOS Y MUSEOS

Oficina de Turismo en el Castillo... 921 14 22 03.

Castillo de Cuéllar. Visitas teatralizadas sábados y domingos mañana y tarde. Recomendable reserva previa.

Centro de Interpretación del Arte Mudéjar. Iglesia de San Martín: Sábados, domingos y festivos. Grupos concertar visitas. Nos ofrece un paseo por la sociedad medieval mediante la imagen y el sonido.

Muestras mudéjares: Iglesias de San Martín, San Andrés, San Esteban, El Salvador, Santa M. de la Cuesta, Ábside de Santiago, Torre de Santa Marina.

TELÉFONOS DE INTERÉS

Policía Local	921141685
	921140002
Guardia Civil	921143420
Bomberos	921140274
Juzgado	921140004
Ayuntamiento	921140014
Oficina de Turismo	921142203
Estación de Autobuses	921141513
Centro de Salud	921142244
Urgencias	921140820
Cruz Roja	921140869
Correos	921140817
Polideportivo	921140910
Piscinas	921140520
Club de Golf	921142158

La profesionalidad al servicio de los cuellaranos
AGENCIA FUNERARIA
SANTA TERESA & LA PURÍSIMA
Servicios en el Tanatorio Municipal de Cuéllar
Próxima apertura Tanatorio Privado en Cuéllar
Servicio permanente 24 horas
Tlfs. 902 02 23 24
921 42 58 10
921 14 03 27

FUENTEPELAYO *páginas especiales*

EL PROGRAMA

✓ SÁBADO 5

12:00 HORAS. Inauguración Oficial

12:30 HORAS. Cata popular de vinos de Valtiendas, ofrecida por la Asociación de Vino de Calidad de Valtiendas

13:00 HORAS. Degustación de capón asado relleno de foie, piñones y orejones de albaricoques, ofrecida por Cascajares.

13:30 HORAS. Degustación de paella ofrecida por la empresa de catering 'ESGO'

18:00 HORAS. Degustación de garbanzos con setas, ofrecida por 'Garbanzos y Lentejas Ulty'. Durante todo el día se podrán recoger los ticket para esta degustación, en el stand la empresa.

Durante toda la jornada la IGP Chorizo de Cantimpalos ofrecerá degustaciones de sus productos

✓ DOMINGO 6

13:00 HORAS. Distribuciones Otones Migueláñez ofrecerá una cata de vinos de 'Cuatro Rayas', gran zarcillo de oro 2009, Sauvignon Blanc 2008 y zarcillo de plata, fermentado en barrica 2007

13.30 HORAS. Degustación de garbanzos con chorizo, ofrecida por la empresa 'Garbanzos y Lentejas Ulty'

18:00 HORAS. Degustación de cenica de vaca y de caballo, ofrecida por la empresa artesana 'Hermanos Caballero Rojo'

Durante toda la jornada la IGP Chorizo de Cantimpalos ofrecerá degustaciones de sus productos

LORENZO TEJEDOR / ALCALDE DE FUENTEPELAYO

"La mejor forma de **generar imagen** en otros **mercados**"

54 EXPOSITORES ASISTEN A LA FERIA DE ALIMENTACIÓN CON EL OBJETIVO DE CONSEGUIR CLIENTES POTENCIALES, TRASMITIR SU IMAGEN DE MARCA Y PARTICIPAR EN UN REFERENTE FERIAL COMO ESTE

SARA SUÁREZ VELASCO

Arranca una nueva edición de la Feria de Alimentación de Fuentepelayo, con más novedades y expositores que nunca. Su alcalde, Lorenzo Tejedor, comenta con EL ADELANTADO la cita.

— ¿Qué expectaticas hay para la IV feria de Alimentación?

— Este año teníamos un poco de miedo por las circunstancias económicas que se están viviendo, porque pensábamos que podría disminuir el número de expositores. Pero nos hemos sorprendido porque se ha duplicado el número, de hecho el año pasado cerramos la feria con 32 y este año con 54. Además de un gran número de expositores que hemos tenido que dejar en reserva por falta de espacio.

Este año vienen empresas muy relevantes, IGP, Chorizo de Cantimpalos, Segolechal, y Cascajares, entre otras muchas, lo que es una gran satisfacción para todas las personas que trabajamos en su organización. Que estas empresas quieran venir a una feria como la de nuestra es un privilegio.

— ¿Qué novedades hay para este año?

— Esta edición estamos bajo el paraguas de la marca de calidad 'Tierra de Sabor', todo un honor para nosotros.

Y además, este año se ha trabajado mucho desde el Ayutamiento, tanto en conseguir expositores como futuros clientes potenciales para las empresas, es decir muchas vienen a la feria para generar imagen. Son los llamados 'stands escaparates', que más que vender su objetivo es captar clientes y generar su imagen.

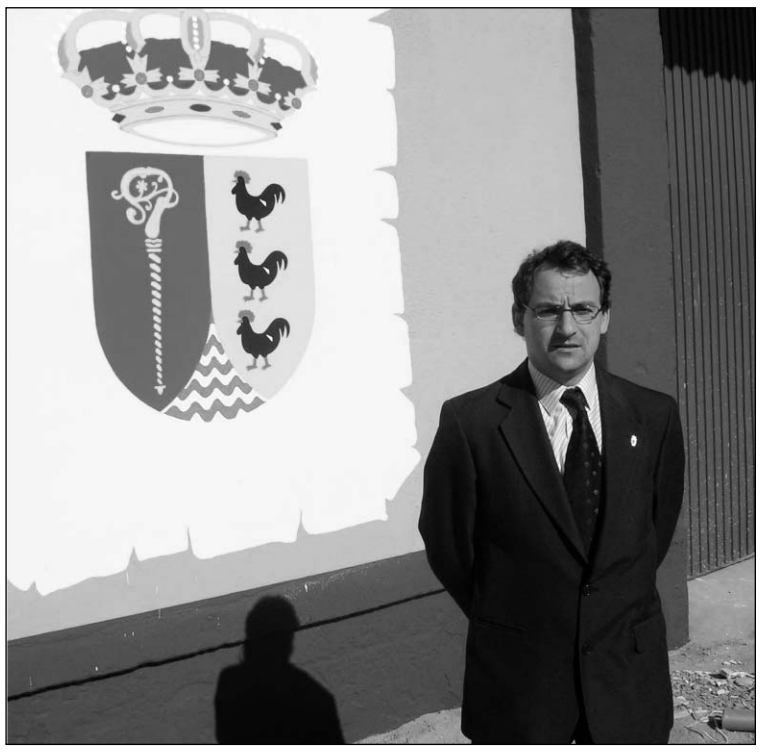

El alcade de Fuentepelayo, Lorenzo Tejedor, junto al escudo del municipio

Para conseguirlo, hemos contactado con las cámaras de Comercio y las federaciones empresariales para que tengan presente nuestra feria en sus páginas webs.

— La feria de Alimentación es el broche de oro de un calendario ferial completo. ¿Está orgulloso del trabajo realizado en esta materia?

— Sí, estamos muy orgullosos, sobre todo por la proyección económica de cada feria lo que se está reinvirtiendo en la economía del municipio, en la restauración y la hostelería de Fuentepelayo. Y es que potenciar la economía local es el principal objetivo del pueblo.

— ¿Considera que han conseguido que Fuentepelayo se convierta en un referente para otros municipios?

— Entiendo que sirvamos de imagen y ejemplo para otras localidades en esta materia ya que nos avalan muchos años en organización de ferias, que han sido grandes éxitos. Además, hemos realizado mucha inversión a lo largo de los años, lo que ahora nos permite contar con todo el mobiliario necesario para organizar eventos de este tipo, reduciendo costes.

— ¿Tienen pensado organizar alguna feria nueva el próximo año?

— Sí, desde el mes de septiembre que comenzamos a trabajar en las ferias tenemos pensado organizar una feria en electrónica, nuevas tecnologías y electrodomésticos y otra relacionada con el mundo del ocio, el tiempo libre y el turismo rural.

— ¿Qué es lo más desagradable y satisfactorio de organizar un evento de este tipo?

— Hasta el momento no hay nada desagradable, porque lo único que me podría producir sinsabor sería el fracaso de una feria y aún no se ha dado el caso y, esperemos que no se de. Y lo más satisfactorio, ver que la feria da buenos resultados a todo el pueblo.

— ¿Cuál es su deseo?

— El éxito del Ayuntamiento es el de los expositores. Es decir, deseo que un año más al finalizar la feria cuando hagamos el sondeo las noticias que los expositores nos trasmitan sean buenas y se vayan con buen sabor de boca.

IV FERIA DE ALIMENTACIÓN DEL MUNICIPIO

Cada edición la feria se supera

LA PRESENCIA DE GRANDES EMPRESAS DEL SECTOR, MAYOR NÚMERO DE EXPOSITORES QUE NINGÚN AÑO DE QUINCE PROVINCIAS DIFERENTES Y ESTAR ARROPADOS POR LA MARCA DE CALIDAD 'TIERRA DE SABOR', CARACTERIZAN LA CUARTA EDICIÓN DE LA FERIA

SARA SUÁREZ

La IV edición de la Feria de Alimentación de Fuentepelayo, que se celebra este fin de semana, sábado 5 y domingo 6 de diciembre, en el pabellón multiusos 'Gabriel Martín', ubicado en el propio pueblo, se caracteriza por contar con un mayor número de expositores que en las ediciones pasadas y por la presencia de grandes empresas del sector así como una mayor repercusión al tener conocimiento de su celebración todas las cámaras de comercio y federaciones empresariales de la Comunidad Autónoma, gracias al esfuerzo realizado por el Ayuntamiento en la captación de clientes potenciales.

En la muestra participan un total de 54 expositores de quince provincias diferentes, e incluso uno de Portugal.De todos ellos hay que destacar los organismos, Segolechal, IGP Chorizo de Cantimpalos y la Asociación de Vinos de Calidad Valtiendas, así como los múltiples expositores artesanos.En esta edición el sector hortícola también estará muy representado por empresas de diversos municipios segovianos, como Ecomanjar de Lastras de Cuéllar, Hortalizas 'El Carracillo' de Campo de Cuéllar y Huercasa, Hijos de Teodoro Muñoz y La Flor del Carracillo de Sanchonuño, entre otros muchos.

[,,]

Se han programado **numerosas degustaciones** de **productos** y **catas**

El Restaurante el ESGO de Aldea Real, Industrias Cascajares de Palencia, Capones Sanchonar de la localidad segoviana de Sanchonuño y Segocatering de la capital segoviana, son las empresas que este año reprensentan al sector de precocinados.Además, la muestra se complementa con un intenso programa de actividades, como numerosas degustaciones de productos y catas populares de vinos.

1. Licores García de la Iglesia, S.L.
2. Dulces La Tía Melitona
3. Miel La Picorea
4. Quesos Félix Tarilonte .
5. Cecinas y embutidos Hermanos Caballero Rojo
6. Mermeladas y miel Natur-Silver
7. Pastelería Delicias
8. Miel FELYA
9. Bodegas y viñedos El Alba S.L
10. Quesería Artesanal Celestino Arribas
11. Turrones Laura Colomina
12. Repostería La Inmaculada
13. Productos Avícolas SANCHONAR
14. Maestros Artesanos de Licores y Aguardientes
15. Quesería Artesanal Villa San Antonio
16. Conservas SETRA
17. Productos Garrapiñados Mario
18. Confitería Rico
19. SEGOCATERING
20. Comercio Justo INCA
21. Legumbres Coronado
22. PRECAZA, S. A
23. SEGOLECHAL
24. IGP Chorizo de Cantimpalos
25. HUERCASA
26. Aceitería Ahíllos
27. Mesón ESGO

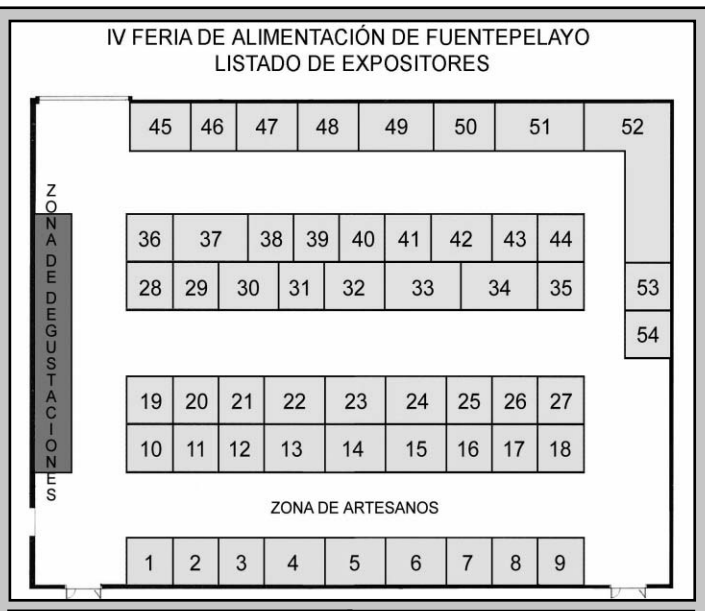

Feria de Alimentación. Listado de los expositores que participan este año e imágenes de la pasada edición

28. Productos Artesanos Gallegos Mary Otero
29. Malaparte Vinos - Bodegas de Frutos
30. Dulces Portugueses INDINDUAL
31. Bodegas Basardilla
32. Productos MACRISAN - Dulces caseros
33. Productos Artesanos CyL- Embutidos
34. Repostería Noemí
35. Bacalaos El Ancla
36. Embutidos Fancho
37. Productos ALPE - Repostería
38. Hortalizas "El Carracillo'
39. Quesos y Bacalaos Museodelicatessen.com
40. Ajos Luises
41. Hijos Teodoro Muñoz Hortalizas El Campo
42. Frutos Secos Victorino Alonso
43. ECOMANJAR, S.L.
44. Conservas Aitana
45. Repostería Hermanos García
46. Garbanzos y lentejas UTY - C.B. Miguelañez Arribas
47. Embutidos Hermanos Díez
48. Sobaos y quesadas Lina
49. Industria Gastronómica Cascajares
50. Pastas Torrego
51. Distribuciones Otones Migueláñez
52. Pulpeiro José Insúa López
53 Leche MESENOR
54. Morcillas A. Cañas.

▶ CONSEJO DE GOBIERNO

La Junta calcula que recibirá 100 millones más si el Congreso ratifica la subida de los fondos de población

De Santiago-Juárez recuerda a Óscar López que si no vota a favor de la enmienda en la Cámara Baja, ya aprobada en el Senado, perjudicará de nuevo a la Comunidad

• La enmienda se sustenta en la petición realizada después de una reunión entre el presidente de la Junta de Castilla y León y los grupos en el Parlamento autonómico.

El consejero de la Presidencia y portavoz de la Junta, José Antonio de Santiago-Juárez, durante la rueda de prensa. / ICAL

ICAL / VALLADOLID

La Junta de Castilla y León calcula que podrá recibir 100 millones de euros si el Congreso ratifica, como lo ha hecho ya el Senado, el aumento hasta 500 millones de euros de los fondos de dispersión y baja densidad recogidos en el nuevo modelo de financiación autonómica, para los que los diputados y senadores del PP han pedido su incrementa a través de una enmienda a los Presupuestos Generales del Estado.

El consejero de la Presidencia y portavoz, José Antonio de Santiago-Juárez, trasladó ayer en la rueda de prensa posterior al Consejo la satisfacción del Gobierno de Juan Vicente Herrera por que la Cámara Alta haya aprobado esa enmienda, gestada con el respaldo de la Junta. «Eran insuficientes», recalcó para referirse a la cantidad inicial de 50 millones para ambos fondos, que habían calificado de «testimoniales».

De Santiago-Juárez manifestó que les «gustaría» contar con esa cantidad para la futura Agenda de la Población que presentará el presidente de la Junta en las Cortes el próximo mes de febrero, pero, para que sea así, recordó que el Congreso tiene que aprobar la enmienda, ya respaldada en el Senado.

Por ello, pidió a Óscar López que por primera vez, desde que es secretario general del PSCyL, vote en el Congreso, donde tiene escaño por Segovia, a favor de los intereses de Castilla y León y no sólo del Gobierno o de su partido. «Personalmente creo que no estará a la altura», afirmó el consejero portavoz, sobre la posición que adoptará el dirigente socialista.

Basó ese pesimismo en que en los últimos meses López siempre ha votado en contra de los intereses de la Comunidad y enumeró su apoyo al cierre de la central de Santa María de Garoña en Burgos, a la subida de impuestos o al blindaje del concierto vasco. «Seguro que está vez va a votar a favor, si vota en contra perjudicará a Castilla y León», aseveró, para después mostrar dudas sobre la postura del dirigente socialista.

De Santiago-Juárez recalcó que es el momento de que Óscar López, que ha criticado las políticas de población de la Junta, respalde el aumento de unos fondos que van a ir precisamente a la despoblación y confió en que su discurso de los lunes –el día que suele ofrecer una rueda de prensa en la sede regional- sea acorde con la realidad.

ENMIENDA. La enmienda ratificada el pasado miércoles en el Senado, a instancias del Grupo del PP y con el apoyo del Bloque Nacionalista Gallego, se sustenta en la petición realizada después de una reunión entre el presidente de la Junta y los grupos en las Cortes, celebrada un día antes de que se debatiera y votara en el Consejo de Política Fiscal y Financiera el nuevo modelo de financiación autonómica, donde el Gobierno regional se abstuvo. En la misma reunión se acordó pedir que el fondo de densidad y el fondo de dispersión, dotados con 50 millones cada uno, se eleven hasta 250 millones en cada caso, tal y como recogió después la enmienda popular, de manera que el aumento se multiplicaría por cinco.

> De Santiago recalcó que es el momento de que **López respalde** el **aumento** de los fondos

27 millones para erradicar enfermedades ganaderas

ICAL / VALLADOLID

La Consejería de Agricultura y Ganadería invertirá 27,039 millones en los dos próximos años para el control y erradicación de las enfermedades que puedan afectar a la cabaña ganadera, núcleos zoológicos y fauna silvestre. Estas actuaciones se llevarán a cabo entre el 1 de enero de 2010 y el 31 de diciembre de 2011, según precisó el consejero de la Presidencia y portavoz de la Junta, José Antonio de Santiago-Juárez, tras el Consejo de Gobierno.

Para llevar a cabo este control, entre el 1 de enero de 2010 y el 31 de diciembre de 2011, la Consejería tiene prevista la realización de nueve millones de pruebas clínicas normalizadas, a las que los equipos veterinarios contratados por procedimiento abierto de tramitación ordinaria someterán a todos los animales de las explotaciones ganaderas, núcleos zoológicos y fauna silvestre de todos los municipios y explotaciones.

Las medidas van desde la recogida de muestras en campo, mataderos, industrias de transformación de cadáveres y cualquier otro lugar determinado por la Consejería, hasta la captura y la descarga en los equipos informáticos de los datos exigidos por los programas informáticos de este departamento, pasando por el marcado y sacrificio de animales.

OTROS ACUERDOS

MEDIO AMBIENTE

▶ **Incendios.** La Junta destinará 22,9 millones para contratar el servicio de 15 aeronaves con el fin de disponer de los medios aéreos suficientes para luchar contra los incendios forestales en Castilla y León durante el periodo 2010-2012.

EDUCACIÓN

▶ **Universidades.** Las universidades públicas de León y Burgos contará con 10,4 millones para reducir el endeudamiento que se ha producido en los últimos años en ambas instituciones académicas. De esta cantidad, 5,4 millones son para Burgos y 4,7 para León.

▶ **Colegio.** Las obras de ampliación del colegio de Infantil y Primaria de Golmayo (Soria) obtendrán una ayuda económica de 2,3 millones de euros. Está previsto que las obras comiencen en el primer trimestre de 2010 y que la ampliación concluya en el último trimestre del año.

SANIDAD

▶ **Personal.** Luz verde al decreto que regula la creación, modificación o supresión de categorías del personal fijo adscrito al Servicio de Salud de Castilla y León, así como la integración en las nuevas categorías establecidas en el Estatuto Jurídico del Personal Estatutario. Se trata también de una adaptación a la ley estatal que facilitará el concurso de traslados.

▶ **Suministros.** El Consejo de Gobierno aprobó más de dos millones de euros para suministros sanitarios. Además, la Junta adquirirá para 2010 vacunas frente a la hepatitis B pediátrica y al meningococo C.

PATRIMONIO

▶ **Ermitas e iglesias.** 1,7 millones de peros para la reparación de ermitas e iglesias situadas en ocho de las nueve provincias de la Comunidad, cuya acción será gestionada por los obispados y diócesis, lo que elevará a 5,1 millones el gasto total en esas obras. Se realizarán por los obispados y diócesis de Ávila, Burgos, Astorga, León, Palencia, Segovia, Soria, Valladolid y Zamora.

FAMILIA

▶ **Centro de día.** Más de 80.000 euros para el equipamiento de un centro de día ocupacional y asistencial para personas con discapacidad intelectual en Martiherrero (Ávila).

ECONOMÍA

▶ **Prejubilaciones.** 200.000 euros para financiar los gastos de prejubilación de 42 empleados del sector textil.

EL ADELANTADO DE SEGOVIA

Viernes 4 de diciembre de 2009

DEPORTE ESCOLAR Y AFICIONADO

A punto de tomar tierra

La competición provincial de fútbol sala vivirá su primera jornada de descanso gracias al Puente de la Constitución

FÚTBOL SALA

El FS Cuéllar Mariano Rico perdió de manera sorprendente en su cancha ante el Santa María, aunque mantiene la primera plaza en la Nacional B. Las buenas noticias llegaron con las victorias del Tama Zarzuela y del D.I. Segovia 2016

TORNEO INTERDIPUTACIONES

Los equipos de fútbol sala de Villovela de Pirón y Tabanera La Luenga se alzaron con la primera plaza tanto en la categoría masculina como en la femenina en la competición disputada en el vallisoletano pabellón de Peñafiel

BALONCESTO

Triple derbi en la competición regional entre los equipos de CD Base y Basket 34 Azulejos Tabanera. El CD Base logró la victoria en las categorías junior y cadete, mientras que el Basket 34 se impuso en la categoría infantil

FÚTBOL SALA

Juegos de Edad

LIGA ALEVÍN GRUPO A

Acebal De Pradena - C.D. San Cristobal "A" 3-7
El Espinar F.S. "B" - Caja Segovia ""C 4-1
San Cristobal "Fem" - A. El Pinar "Fem" 0-9
Unami C.P. "Fem" - Caja Segovia "A" 1-5

	Pt	J	G	E	P	GF	GC
1 EL ESPINAR F.S. "B"	9	3	3	0	0	21	5
2 A. PINAR "Fem"	7	3	2	1	0	16	5
3 CAJA SEGOVIA ""C	6	3	2	0	1	20	9
4 SAN CRISTOBAL "A"	6	3	2	0	1	16	14
5 CAJA SEGOVIA "A"	4	3	1	1	1	13	11
6 ACEBAL PRADENA	3	3	1	0	2	13	15
7 UNAMI C.P. "Fem"	0	3	0	0	3	4	14
8 S.CRISTOBAL "Fem"	0	3	0	0	3	1	31

PRÓXIMA JORNADA

Sabado, 10:00 H, Pab. San Cristobal
Cd San Cristobal "A" / Unami Cp "Fem"
Sabado, 10:45 H, Pab. Cuellar
A.Pinar&Henar "Fem" / Cd El Espinar Fs "B"
Domingo, 10:00 H, Pab. Pedro Delgado P-1
Caja Segovia "A" / Cd San Cristobal "Fem"
Domingo, 10:00 H, Pab. Pedro Delgado P-2
Caja Segovia "C" / C.D. Acebal De Pradena

LIGA ALEVÍN GRUPO B

Concepcionistas - Segobasket La Lastrilla 5-9
El Espinar F.S. "A" - C.D. San Cristobal "B" 8-0
F.S. Cuellar Cojalba - Caja Segovia "D" 3-3
Dep. Indepen. Pino Dido - Caja Segovia "B" 2-10

	Pt	J	G	E	P	GF	GC
1 CAJA SEGOVIA "B"	9	3	3	0	0	27	5
2 EL ESPINAR FS "A"	9	3	3	0	0	24	2
3 CONCEPCIONISTAS	6	3	2	0	1	28	16
4 SEGOBASKET	6	3	2	0	1	25	15
5 F.S. CUELLAR	4	3	1	1	1	9	6
6 CAJA SEGOVIA "D"	1	3	0	1	2	9	27
7 SAN CRISTOBAL "B"	0	3	0	0	3	3	21
8 DEP. IND. PINO DIDO	0	3	0	0	3	5	38

PRÓXIMA JORNADA

Sabado, 11:00 H, Pab. San Cristobal
Cd San Cristobal "B" / Depor. Indep. Pino Dido
Sabado, 12:00 H, Pab. Pedro Delgado P-1
Cd Segobas. La Lastrilla / Fs Cuellar Cojalba
Domingo, 10:45 H, Pab. Pedro Delgado P-2
Caja Segovia "D" / Cd El Espinar Fs "A"
Jueves, 18:00 H, Pab. Pedro Delgado P-1
Caja Segovia "B" / Cd Concepcionistas

LIGA CADETE GRUPO A

A.D.C. Maristas "A" - F.S. Valverde 18-0
F.S. Cuellar Cojalba - Caja Segovia "C" 7-4
Depor. Indepen. Pinimon - C.D. Eresma "B" 9-3
Descansó: Caja Segovia "A"

	Pt	J	G	E	P	GF	GC
1 A.D.C. MARISTAS "A"	9	3	3	0	0	45	7
2 F.S. CUELLAR	7	3	2	1	0	20	13
3 CAJA SEGOVIA "A"	6	2	2	0	0	23	0
4 D. INDEPEN. PINIMON	4	2	1	1	0	13	7
5 CAJA SEGOVIA "C"	0	3	0	0	3	10	24
6 C.D. ERESMA "B"	0	3	0	0	3	9	36
7 F.S. VALVERDE	0	2	0	0	2	0	33

PRÓXIMA JORNADA

Sabado, 11:00 H, Pab. Pedro Delgado P-1
Caja Segovia "A" / Cdc Maristas "A"
Sabado, 11:00 H, Pab. Pedro Delgado P-2
Caja Segovia "C" / Depor. Indep. Pinimon
Sabado, 11:45 H, Pab. Valverde Del Majano
Fs Valverde Del Majano / Fs Cuellar Cojalba
Descansa: Cd Eresma "B"

LIGA CADETE GRUPO B

C.D. Cantimpalos - C.D.C. Maristas "B" 4-1
Caja Segovia "B" - C.D. Eresma "A" 5-3
San Cristobal - C.D. Carbonero El Mayor 2-4
Descansó: C.D. Claret

	Pt	J	G	E	P	GF	GC
1 CAJA SEGOVIA "B"	6	3	2	0	1	17	13
2 C.D. CANTIMPALOS	6	2	2	0	0	10	6
3 C.D. CARBONERO	6	2	2	0	0	7	3
4 C.D. ERESMA "A"	6	3	2	0	1	12	11
5 C.D. SAN CRISTOBAL	1	3	0	1	2	10	13
6 CDC MARISTAS "B"	1	3	0	1	2	8	14
7 C.D. CLARET	0	2	0	0	2	2	6

PRÓXIMA JORNADA

Sabado, 10:00 H, Pab. Claret
Cd Claret / Cd San Cristobal
Sabado, 12:00 H, Pab. Carbonero El Mayor
Cd Carbonero El Mayor / Caja Segovia "B"
Sabado, 13:00 H, Pab. Pedro Delgado P-1
Cd Eresma "A" / Cd Cantimpalos
Descansa: Cdc Maristas "B"

LIGA JUVENIL

C.D. Eresma "B" - F.S. Fuentepelayo 1-2
C.D. Eresma "C" - C.D. Eresma "A" 1-3
C.D. El Espinar Arlequin - Caja Segovia "B" 4-8
C.D. Claret - C.D. San Cristobal 6-3
Dep. Ind. Pinimon - F.S. Cuellar Cojalba 3-5

	Pt	J	G	E	P	GF	GC
1 F.S. CUELLAR	9	3	3	0	0	16	5
2 CAJA SEGOVIA "B"	7	3	2	1	0	14	7
3 F.S. FUENTEPELAYO	7	3	2	1	0	6	3
4 C.D. CLARET	6	3	2	0	1	14	11
5 ESPINAR ARLEQUIN	6	3	2	0	1	14	13
6 C.D. ERESMA "B"	3	3	1	0	2	9	8
7 C.D. ERESMA "A"	3	3	1	0	2	7	13
8 D. IND. PINIMON	1	3	0	1	2	4	8
9 SAN CRISTOBAL	1	3	0	1	2	5	14
10 C.D. ERESMA "C"	0	3	0	0	3	6	13

PRÓXIMA JORNADA

Sabado, 10:00 H, Pab. Pedro Delgado P-1
Cd Eresma "A" / Cd Claret
Sabado, 10:00 H, Pab. Pedro Delgado P-2
Caja Segovia "B" / Cd Eresma "C"
Sabado, 11:45 H, Pab. Cuellar
Fs Cuellar Cojalba / Cd Eresma "B"
Sabado, 17:30 H, Pab. San Cristobal
Cd San Cristobal / Depor. Indep. Pinimon
Sabado, 18:00 H, Pab. Fuentepelayo
Fs Fuentepelayo / Cd El Espinar Arlequin

LIGA INFANTIL GRUPO A

C.D. El Espinar F.S. - Unami C.P. "Fem" 4-2
Caja Segovia "A" - Soterraña F.S. 8-1
San Cristobal "Fem" - D.I. Pino Dido 1-26

	Pt	J	G	E	P	GF	GC
1 D.I. PINO DIDO	6	2	2	0	0	32	3
2 UNAMI C.P. "Fem"	3	2	1	0	1	17	4
3 CAJA SEGOVIA "A"	3	2	1	0	1	10	7
4 C.D. EL ESPINAR F.S.	3	2	1	0	1	5	7
5 SOTERRAÑA F.S.	3	2	1	0	1	6	9
6 S.CRISTOBAL "Fem"	0	2	0	0	2	1	41

PRÓXIMA JORNADA

Jornada de descanso

PRIMERA INFANTIL GRUPO B

Caja Segovia "C" - C.D. Carbonero El Mayor 3-9
C.D. Claret "A" - A.D.C. Maristas 7-1
Descansó: F.S. Cuellar Cojalba

	Pt	J	G	E	P	GF	GC
1 C.D. CARBONERO	6	2	2	0	0	15	7
2 C.D. CLARET "A"	3	2	1	0	1	11	7
3 F.S. CUELLAR	3	1	1	0	0	6	2
4 CAJA SEGOVIA "C"	0	1	0	0	1	3	9
5 A.D.C. MARISTAS	0	2	0	0	2	3	13

PRÓXIMA JORNADA

Jornada de descanso

PRIMERA INFANTIL GRUPO C

C.D. Acebal De Pradena - Caja Segovia "B" 4-3
C.D. El Espinar Arlequin - C.D. Claret "B" 6-3
San Cristobal A - F.S. Valverde Del Majano 9-2

	Pt	J	G	E	P	GF	GC
1 SAN CRISTOBAL "A"	6	2	2	0	0	14	4
2 ACEBAL PRADENA	6	2	2	0	0	15	8
3 ESPINAR ARLEQUIN	4	2	1	1	0	8	5
4 CAJA SEGOVIA "B"	1	2	0	1	1	5	6
5 C.D. CLARET "B"	0	2	0	0	2	5	11
6 F.S. VALVERDE	0	2	0	0	2	7	20

PRÓXIMA JORNADA

Jornada de descanso

LIGA PREBENJAMÍN

GRUPO A

C.D.C. Maristas "A" - Caja Segovia "B" 15-1
C.D. Claret "C" - F.S. Valverde Del Majano 2-2
C.D. San Cristobal "B" - Unami C.P. "A" 1-15
Gª. Segoviana C.F. "B" - C.D. Quintanar "C" 2-8

	Pt	J	G	E	P	GF	GC
1 C.D.C. MARISTAS "A"	9	3	3	0	0	36	3
2 UNAMI C.P. "A"	9	3	3	0	0	32	4
3 C.D. QUINTANAR "C"	6	3	2	0	1	31	19
4 C.D. CLARET "C"	4	3	1	1	1	17	27
5 Gª. SEGOVIANA "B"	3	3	1	0	2	12	25
6 SAN CRISTOBAL "B"	3	3	1	0	2	5	26
7 F.S. VALVERDE	1	3	0	1	2	2	11
8 CAJA SEGOVIA "B"	0	3	0	0	3	13	33

PRÓXIMA JORNADA

Sabado, 10:00 H, Pab. Agustin Fernandez
Unami Cp "A" / Cd Claret "C"
Sabado, 10:45 H, Pab. Agustin Fernandez
Cd Quintanar "C" / Cdc Maristas "A"
Sabado, 11:30 H, Pab. Agustin Fernandez
Caja Segovia "B" / Cd San Cristobal "B"
Sabado, 11:00 H, Pab. Valverde Del Majano
Fs Valverde Del Majano / Gª Segoviana Cf "B

LIGA PREBENJAMÍN

GRUPO B

C.D. Quintanar "B" - C.D.C. Maristas "B" 6-0
Unami C.P. "B" - C.D. Sportig Nava 2-4
Unami C.P. "D" - C.D. Claret "A" 0-17
C.D. Monteresma - Gª. Segoviana C.F. "A" 6-4

	Pt	J	G	E	P	GF	GC
1 C.D. CLARET "A"	9	3	3	0	0	32	3
2 Gª. SEGOVIANA "A"	6	3	2	0	1	18	8
3 C.D. QUINTANAR "B"	6	3	2	0	1	16	7
4 C.D. SPORTIG NAVA	6	3	2	0	1	15	7
5 C.D. MONTERESMA	6	3	2	0	1	13	14
6 UNAMI C.P. "B"	3	3	1	0	2	12	13
7 C.D.C. MARISTAS "B"	0	3	0	0	3	0	21
8 UNAMI C.P. "D"	0	3	0	0	3	1	34

PRÓXIMA JORNADA

Sabado, 12:15 H, Pab. Agustin Fernández
Gª Segoviana Cf "A" / Unami Cp "B"
Sabado, 11:00 H, Pab. Claret
Cd Claret "A" / Cd Quintanar "B"
Domingo, 12:00 H, Pab. Maristas
Cdc Maristas "B" / Cd Monteresma
Domingo, 12:00 H, Pab. Nava De La Asuncion
Sporting Nava / Unami Cp "D"

LIGA PREBENJAMÍN

GRUPO C

Caja Segovia "A" - C.D. Claret "B" 5-2
C.D. San Cristobal "A" - C.D. Quintanar "A" 1-4
Unami C.P. "C" - Depor. Indepen. Radalki 12-3
Descansó: C.D. Eresma

	Pt	J	G	E	P	GF	GC
1 C.D. QUINTANAR "A"	6	2	2	0	0	19	2
2 UNAMI C.P. "C"	6	3	2	0	1	21	11
3 SAN CRISTOBAL "A"	6	3	2	0	1	14	7
4 CAJA SEGOVIA "A"	6	2	2	0	0	11	6
5 D. I. RADALKI	3	3	1	0	2	15	24
6 C.D. CLARET "B"	0	3	0	0	3	4	11
7 C.D. ERESMA	0	2	0	0	2	1	24

PRÓXIMA JORNADA

Domingo, 10:00 H, Pab. Agustin Fernandez
Cd Quintanar "A" / Unami Cp "C"
Domingo, 10:45 H, Pab. Agustin Fernandez
Depor. Indep. Radalki / Caja Segovia "A"
Domingo, 11:30 H, Pab. Agustin Fernandez
Cd Eresma / Cd San Cristobal "A"
Descansa: Cd Claret "B"

LIGA BENJAMÍN

GRUPO A

CDC Maristas "B" - C.D. San Cristobal "A" 0-9
F.S. Cuellar Cojalba - Caja Segovia "B" 2-7
C.D. Claret "C" - C.D. Quintanar "C" 4-3
C.D. Monteresma "B" - Unami C.P. "A" 0-8

	Pt	J	G	E	P	GF	GC
1 CAJA SEGOVIA "B"	9	3	3	0	0	27	5
2 UNAMI C.P. "A"	9	3	3	0	0	19	4
3 SAN CRISTOBAL "A"	7	3	2	1	0	13	2
4 C.D. CLARET "C"	6	3	2	0	1	16	10
5 F.S. CUELLAR	4	3	1	1	1	13	8
6 CD QUINTANAR "C"	0	3	0	0	3	7	20
7 MONTERESMA "B"	0	3	0	0	3	1	19
8 CDC MARISTAS "B"	0	3	0	0	3	0	28

PRÓXIMA JORNADA

Sabado, 12:00 H, Pab. San Cristobal
Cd San Cristobal "A" / Cd Claret "C"
Sabado, 12:00 H, Pab. Pedro Delgado P-2
Unami Cp "A" / Fs Cuellar Cojalba
Domingo, 11:30 H, Pab. Pedro Delgado P-1
Caja Segovia "B" / Cdc Maristas "B"
Domingo, 11:30 H, Pab. Pedro Delgado P-2
Cd Quintanar "C" / Cd Monteresma "B"

GRUPO B

C.D. El Espinar F.S. "B" - C.D. Claret "D" 3-1
Unami C.P. "B" - C.D.C. Maristas "A" 10-1
Dep.Indep.Difesa Peritacion - Caja Segovia "C" 1-5
Gª. Segoviana C.F. "A" - San Cristobal "B" 8-3

	Pt	J	G	E	P	GF	GC
1 Gª. SEGOVIANA "A"	9	3	3	0	0	18	5
2 CAJA SEGOVIA "C"	9	3	3	0	0	14	6
3 C.D. CLARET "D"	6	3	2	0	1	11	9
4 C.D. EL ESPINAR "B"	6	3	2	0	1	7	6
5 UNAMI C.P. "B"	3	3	1	0	2	16	15
6 SAN CRISTOBAL "B"	3	3	1	0	2	12	12
7 D.I. DIFESA PERIT.	0	3	0	0	3	5	17
8 C.D.C. MARISTAS "A"	0	3	0	0	3	4	17

PRÓXIMA JORNADA

Viernes, 18:30 H, Pab. Claret
Cd Claret "D" / Gª Segoviana Cf "A"
Sabado, 13:00 H, Pab. San Cristobal
Cd San Cristobal "B" / Unami Cp "B"
Domingo, 11:00 H, Pab. Maristas
Cdc Maristas "A" / Dep.Indep.Difesa Peritacion
Domingo, 12:15 H, Pab. Pedro Delgado P-1
Caja Segovia "C" / Cd El Espinar Fs "B"

GRUPO C

C.D. El Espinar F.S. "A" - C.D. Claret "A" 1-1
C.D. Eresma - C.D. Quintanar "B" 0-21
C.D. San Cristobal "C" - Caja Segovia "D" 2-13
Gª. Segoviana C.F. "B" - Unami C.P. "C" 2-11

	Pt	J	G	E	P	GF	GC
1 C.D. QUINTANAR "B"	9	3	3	0	0	50	1
2 UNAMI C.P. "C"	9	3	3	0	0	34	3
3 C.D. CLARET "A"	7	3	2	1	0	20	1
4 ESPINAR F.S. "A"	4	3	1	1	1	19	5
5 CAJA SEGOVIA "D"	3	3	1	0	2	14	18
6 Gª. SEGOVIANA "B"	3	3	1	0	2	17	28
7 SAN CRISTOBAL "C"	0	3	0	0	3	2	47
8 C.D. ERESMA	0	3	0	0	3	0	53

PRÓXIMA JORNADA

Sabado, 11:45 H, Pab. Claret
Cd Claret "A" / Gª Segoviana Cf "B"
Domingo, 12:15 H, Pab. Pedro Delgado P-2
Caja Segovia "D" / Cd Eresma
Domingo, 13:00 H, Pab. Pedro Delgado P-1
Cd Quintanar "B" / Cd El Espinar Fs "A"
Domingo, 13:00 H, Pab. Pedro Delgado P-2
Unami Cp "C" / Cd San Cristobal "C"

GRUPO D

C.D. Claret "B" - Caja Segovia "A" 0-4
C.D. Quintanar "A" - C.D. Sporting Nava 22-0
Unami C.P. "D" - Gª. Segoviana C.F. "C" 0-4
Monteresma "A" - A. El Pinar "Fem" 6-5

	Pt	J	G	E	P	GF	GC
1 QUINTANAR "A"	9	3	3	0	0	66	2
2 CAJA SEGOVIA "A"	9	3	3	0	0	27	4
3 MONTERESMA "A"	6	3	2	0	1	12	11
4 Gª. SEGOVIANA "C"	6	3	2	0	1	10	19
5 A. EL PINAR "Fem"	3	3	1	0	2	10	13
6 UNAMI C.P. "D"	3	3	1	0	2	4	30
7 C.D. CLARET "B"	0	3	0	0	3	2	11
8 SPORTING NAVA	0	3	0	0	3	4	45

PRÓXIMA JORNADA

Sabado, 10:00 H, Pab. Cuellar
A.Pinar&Henar "Fem" / Cd Quintanar "A"
Sabado, 13:00 H, Pab. Pedro Delgado P-2
Caja Segovia "A" / Cd Monteresma "A"
Sabado, 13:45 H, Pab. Pedro Delgado P-2
Gª Segoviana Cf "C" / Cd Claret "B"
Domingo, 11:00 H, Pab. Nava De La Asuncion
Sporting Nava / Unami Cp "D"

PRIMERA PROVINCIAL

C.D. Caucense - Alfredo Pel. 4-5
Aresol Luqueros - E.Arlequin B 2-4
Caja Segovia "B" - C. Gonzalez 5-6
Madrona Gorma - F.S. Valverde B 3-4
RC A. Castilla - Cli. Dental Cyl 1-4
F.S. Santiuste - Pinturas Dani 4-5
Vicente Leal - C.D. Cantalejo 3-3

	Pt	J	G	E	P	GF	GC
1 FS VALVERDE B	19	7	6	1	0	22	15
2 ALFREDO PEL.	17	7	5	2	0	37	19
3 RC A. CASTILLA	15	7	5	0	2	33	23
4 E. ARLEQUIN B	13	7	4	1	2	28	17
5 C. GONZALEZ	13	7	4	1	2	24	22
6 C. DENTAL CYL	13	7	4	1	2	23	22
7 F.S. SANTIUSTE	7	7	1	4	2	24	24
8 C.D. CAUCENSE	7	7	2	1	4	27	30
9 CD CANTALEJO	7	7	2	1	4	25	33
10 ARESOL LUQ.	6	6	2	0	4	24	25
11 CAJA SEGOV. B	6	7	2	0	5	24	30
12 VICENTE LEAL	5	6	1	2	3	18	22
13 PINT. DANI	3	7	2	0	5	29	34
14 C.D. MADRONA	3	7	1	0	6	23	45

APLAZADO JORNADA 1

Sábado, Pabellón, Cantalejo, 18:00 H.

Aresol F.S. Luqueros / Vicente Leal

Vargas

SEGUNDA PROVINCIAL

Puntales Otero - FS Cuellar "B" 3-6
C.D. Chañe - F.S. Fuentepelayo 9-5
El Ter. 1001 Viajes - Navas De Oro 2-7
C.D. Eresma Globales - San Frutos 6-6
Rte. Rancho - Racing Espirdo 5-6
Marugan C.F.S. - F.S. Ortigosa 6-2
Bar Envero - Soterraña F.S. 9-0

	Pt	J	G	E	P	GF	GC
1 MARUGAN	21	7	7	0	0	36	14
2 FTEPELAYO	16	7	5	1	1	58	18
3 F.S. CUELLAR B	16	7	5	1	1	47	15
4 BAR ENVERO	15	7	5	0	2	30	15
5 NAVAS DE ORO	15	7	5	0	2	36	28
6 EL TER. 1001	13	7	4	1	2	31	24
7 P. OTERO	10	7	3	1	3	32	24
8 C.D. ERESMA	10	7	3	1	3	27	35
9 RTE. RANCHO	9	7	3	0	4	22	25
10 C.D. CHAÑE	6	7	2	0	5	30	32
11 R. ESPIRDO	6	7	2	0	5	17	29
12 F.S. ORTIGOSA	4	7	1	1	5	20	36
13 SAN FRUTOS	2	7	0	2	5	20	45
14 SOTERRAÑA	0	7	0	0	7	3	69

PRÓXIMA JORNADA

Jornada de descanso

Villovela y Tabanera, campeones. El pasado 7 de noviembre se celebró el Campeonato Interdiputaciones de Fútbol Sala en Valladolid, en el que por parte segoviana participó el conjunto de Villovela en categoría masculina, y el de Tabanera en féminas. Villovela ganó por penaltis a Medina de Rioseco en la semifinal, tras empatar a cuatro goles, imponiéndose en la final a Mazuecos de Valdeginate (Palencia), por el marcador de 6-1. Por lo que respecta a lacategoría femenina, Tabanera la Luenga derrotó por 4 - 3 a Peñafiel (Valladolid) en la semifinal, y ya en el encuentro que decidía el campeón logró superar a Villares de la Reina (Salamanca) por el marcador de 3-2. / FOTO: EL ADELANTADO

Vallelado, subcampeón en baloncesto. El equipo de Vallelado disputó la final de los Juegos Interdiputaciones de baloncesto femenino en el pabellón Carbajosa de la Sagrada (Salamanca). Perdió el primer partido ante el Zaratán de Valladolid por 22-43, y al ganar el segundo encuentro frente al Mozarbez de Salamanca por 53-40 logró alzarse con el segundo puesto. / FOTO: EL ADELANTADO

La Diputación, tercera en ajedrez. El equipo de la Diputación de Segovia quedo tercero en el campeonato de ajedrez, al perder con Íscar (1-4) y Tudela de Duero (1-4) en los dos encuentros que se disputaron en San Ildefonso. / FOTO: EL ADELANTADO

Espirdo y Hontanares, cuartos en frontenis. La final de la competición Interdiputaciones en la modalidad de frontenis se disputó en la localidad palentina de Carrión de los Condes. En categoría masculina Espirdo no logró pasar a la final tras perder su partido ante Valverde de la Virgen (León), después de haber ganado a Nuevos Amatos (Salamanca). En el encuentro por el bronce perdió con Arroyo de la Flecha (Valladolid) por 12-7. Por su parte, en la categoría femenina, Hontanares de Eresma también logró la cuarta posición, tras perder sus partidos ante Palencia por 7-15, y frente a La Bañeza (León) por 15-7. / FOTO: EL ADELANTADO

POLIDEPORTIVO **Juegos Escolares**

Equipo del Diego de Colmenares. / EL ADELANTADO

Los benjamines disfrutaron de la magia del balonmano adaptado a su edad

El encuentro escolar se celebró en la cancha del pabellón María Martín, y a él acudieron un buen número de jóvenes

EL ADELANTADO / SEGOVIA

Durante la tarde del pasado viernes tuvo lugar un nuevo encuentro deportivo encuadrado en el programa del deporte en edad escolar para la ciudad de Segovia, actividad que se realiza con la participación conjunta del Ayuntamiento, Junta de Castilla y León y la Universidad de Valladolid, y que está coordinada por un grupo de profesores de la Escuela Universitaria de Magisterio de Segovia.

En este caso, los participantes fueron niños de categoría benjamín, entre 8 y 10 años, que se dieron cita en el pabellón María Martín. Para este evento, al igual que en semanas anteriores, se reunieron equipos de diferentes colegios de Segovia.

Para la cita, se realizaron dos tandas de aproximadamente noventa minutos de duración, en la que se disputaron diversos partidillos de minibalonmano. Entre las variantes más interesantes a resaltar de esta versión adaptada del balonmano, encontramos un número de jugadores por equipo de cinco frente a los siete habituales, un campo de juego de dimensiones más reducidas, además de unas porterías y balones adaptados a las características de los participantes. Todas estas variantes, resultan muy válidas para que todos los niños puedan hacerse partícipes del juego y a la vez sin perder la esencia táctica de este deporte.

Por otro lado, es interesante señalar cómo el minibalonmano se puede convertir en una práctica deportiva, muy educativa, en el desarrollo de las habilidades motrices de la edad a la que se atiende ya que, con los juegos de iniciación al balonmano, se trabajan multitud de lanzamientos y recepciones en diferentes situaciones de juego, que son fácilmente transferibles a otros deportes e incluso a actividades de la vida cotidiana.

Preparándose para empezar. / EL ADELANTADO

En cuanto a la organización, la buena coordinación estuvo apoyada en un numeroso grupo de monitores, consiguiendo que los equipos de los diferentes colegios no perdieran la oportunidad de poder jugar frente a los demás colegios.

Para terminar, hay que señalar dos curiosos detalles: El primero, es que resulta divertido ver jugar a niños de estas edades al balonmano y observar cómo se desplazan asimilando ya, algunos conceptos defensivos.

En segundo lugar, la actitud e interés de los niños en la participación de este tipo de actividades, quedó reflejada cuando uno de los equipos, aun teniendo un cumpleaños de uno de sus compañeros dentro del horario de la actividad, quisieron finalizar todos los partidillos. Un gesto para el aplauso.

POLIDEPORTIVO

Juegos Escolares

Equipo del Martín Chico. / EL ADELANTADO

Resolviendo un conflicto. / EL ADELANTADO

Lanzando a portería. / EL ADELANTADO

Equipo de Santa Eulalia. / EL ADELANTADO

PRIMERA NACIONAL B

Tama Zarzuela - Ruta Leonesa F.S. B	**5-4**
D.I. Segovia 2016 - Alhambra Guijuelo	**4-1**
F.S. Cabezon - C.D. Laguna F.S.	6-2
Union Arroyo - C.D. Sani 2000 F.S.	4-6
C.D Villaseco F.S. - C.D. Medinense	2-3
Vecas Covaresa - Tres Columnas	2-3
F.S. Cuellar Cojalba - Santa Maria	**2-3**

	Pt	J	G	E	P	GF	GC
1 F.S. CUELLAR	**28**	**11**	**9**	**1**	**1**	**47**	**25**
2 F.S. CABEZON	25	10	8	1	1	36	15
3 SANI 2000 F.S.	24	10	8	0	2	43	31
4 E. ARLEQUIN	**19**	**10**	**6**	**1**	**3**	**61**	**46**
5 T. ZARZUELA	**19**	**10**	**6**	**1**	**3**	**43**	**29**
6 SANTA MARIA	18	11	6	0	5	44	39
7 MEDINENSE	17	10	5	2	3	35	36
8 VECAS COVAR.	16	11	5	1	5	49	39
9 D.I. SEGOVIA	**15**	**10**	**5**	**0**	**5**	**42**	**41**
10 U. ARROYO	15	10	5	0	5	38	38
11 RUTA B	13	10	3	4	3	42	40
12 A. GUIJUELO	7	10	2	1	7	26	39
13 T. COLUMNAS	3	10	1	0	9	22	47
14 LAGUNA F.S.	3	10	1	0	9	31	58
15 VILLASECO	3	11	1	0	10	24	60

PRÓXIMA JORNADA

Ruta Leonesa F.S. B - C. D. Santa Maria
Alhambra De Guijuelo - **Tama Zarzuela**
C.D. Laguna F.S. - **D.I. Segovia 2016**
C.D. Sani 2000 F.S. - C.D. F.S. Cabezon
C.D. Medinense - C.D. Union Arroyo
C.D. Tres Columnas - C.D Villaseco F.S
Espinar Arlequin - C.D. Vecas Covaresa

NACIONAL JUVENIL

Atco. Benavente F.S. - Santa Maria	6-4
Sala La Bañeza - C.D. Medinense	3-3
Juventud Del Circulo - Simancas F.S.	3-5
Tres Columnas - C. D. Liminares	0-4
Puertas Deyma - Sani 2000 F.S.	4-8
Vecas Covaresa - Ruta Leonesa F.S.	4-4
Union Tudela - **C.D. La Escuela**	**5-3**

	Pt	J	G	E	P	GF	GC
1 UNION TUDELA	26	10	8	2	0	68	29
2 LA ESCUELA	**25**	**10**	**8**	**1**	**1**	**63**	**30**
3 RUTA LEONESA	23	10	7	2	1	51	26
4 LIMINARES	21	10	7	0	3	28	27
5 VECAS COVAR.	19	10	6	1	3	57	43
6 SIMANCAS F.S.	19	10	6	1	3	49	39
7 LA BAÑEZA	14	10	4	2	4	29	41
8 JUVENTUD	13	10	4	1	5	40	41
9 BENAVENTE	11	10	3	2	5	41	41
10 MEDINENSE	11	10	3	2	5	32	43
11 SANTA MARIA	7	10	2	1	7	35	49
12 P. DEYMA F.S.	6	10	2	0	8	33	61
13 SANI 2000 F.S.	4	10	1	1	8	24	42
14 T. COLUMNAS	2	10	0	2	8	19	57

PRÓXIMA JORNADA

Atco. Benavente F.S. - Sala La Bañeza
C.D. Medinense - Juventud Del Circulo
C.D. Simancas F.S. - Tres Columnas
C. D. Liminares - Puertas Deyma F.S.
Sani 2000 F.S. - Vecas Covaresa
Ruta Leonesa F.S. - Union Tudela
C. D. Santa Maria - **C.D. La Escuela**

REGIONAL FEMENINA

U. Valladolid - **A. El Pinar&El Henar**	**2-1**
Mahuser Valladolid - Villares Reina	4-3
C.D. Valverde - F.S. Femenino Leon	**3-4**
C.P. Zamora F.F. - F.S. La Cisterniga	3-3

	Pt	J	G	E	P	GF	GC
1 MAHUSER VAL.	19	8	6	1	1	28	17
2 VILLARES	16	8	5	1	2	26	18
3 F.S. FEM. LEON	16	8	5	1	2	24	16
4 ZAMORA F.F.	12	8	3	3	2	27	25
5 UNAMI C.P. B	11	8	3	2	3	27	26
6 U. VALLADOLID	11	8	3	2	3	18	23
7 LA CISTERNIGA	9	8	2	3	3	20	22
8 C.D. VALVERDE	5	8	1	2	5	13	25
9 A. EL PINAR	1	8	0	1	7	10	21

PRÓXIMA JORNADA

C.D. Valverde - C.D. F.S. La Cisterniga
Mahuser Valladolid - F.S. Femenino Leon
Univ. Valladolid - Villares De La Reina
Descansa: **Unami**
Descansa: **Auto. El Pinar&Henar**

FÚTBOL SALA | NACIONAL B

Sorprendente derrota del Cuéllar en su cancha ante el Santa María

EL ADELANTADO / SEGOVIA

El grupo IX de la Primera Nacional B de fútbol sala ya no tiene equipos invictos. El FS Cuéllar cosechó su primera derrota de la hasta ahora una inmaculada campaña tras caer en su cancha de Santa Clara ante el Santa María por un sorprendente 2-3 que le mantiene en el liderato de la clasificación, pero ya tan solo con tres puntos de diferencia sobre el segundo clasificado, el FS Cabezón, y cuatro sobre el Sani 2000.

Mejores resultados obtuvieron el Tama Zarzuela del Pinar, que en un igualado partido se deshizo del Ruta Leonesa B, y el Deportivo Independiente Segovia 2016, que se encontró con menos dificultades para doblegar al Alhambra de Guijuelo y acercarse de esta manera a la zona noble de la clasificación,

NACIONAL JUVENIL. Dentro de la categoría juvenil, el CD La Escuela no pudo mantener la primera plaza al perder en la cancha del Unión Tudela de Duero por el marcador de 5-3. De esta manera, el joven equipo segoviano es ahora segundo, aunque a tan solo un punto del primero, y no será difícil que el duelo entre tudelanos y cajistas se mantenga hasta el final de la temporada, habida cuenta del poderío que están mostrando ambos conjuntos dentro de la categoría.

Imagen del encuentro disputado por el DI Segovia 2016 con el Santa María en el Pedro Delgado./ JUAN MARTÍN

FÚTBOL | LIGA DE AFICIONADOS

Vieja Estación se destaca en la tabla tras su victoria sobre el SPQR Acueducto

TROFEO GOLEADOR

1. Iván MERINO MAGDALENO (Deportes Lalo) 8 goles
2. Adam LUCASZ MILECZAREK (SPQR Acueducto) 8 goles
3. Juan Pablo REGIDOR RINCÓN (Vieja Estación) 8 goles
4. Luis CALLE SÁNCHEZ (Abogados) 7 goles
5. Pedro BLANCO MARTÍN (Deportes Lalo) 7 goles

TROFEO JUEGO LIMPIO

1º SPQR Acueducto	6
2º Futbolmercado.es	7
3º Deportes Lalo	7
4º Aqualiner-Clece	7
5º Cantimpalos FC	7
6º Pensión Odeón	7
8º AGN Carbonero	8
9º Promociones Arafil	13
10º CD La Losa	13

RESULTADOS Y CLASIFICACIÓN

JORNADA 10

Vieja Estación-Crepería Bon Appétit 3 -SPQR Acueducto 1
AGN Carbonero 2 - Urban Sport 3
Ariete Derribos y Desmontes Illanas 3 - Deportes Lalo 1
Promociones Arafil, S.L. 3 - C.D. La Losa 1
Abogados 5 - Pensión Odeón - Bar Absolute 2
Futbolmercado.es 1 - Hostales Sol Cristina-Koloskis 2
Cantimpalos - Nieva Line, aplazado
Descansó: Aqualiner-Clece

	Pt.	J	G	E	P	GF	GC	Dif.
1º Vieja Estación Bon Appetit	22	9	7	1	1	28	15	13
2º Promociones Arafil, S.L.	19	9	6	1	2	28	11	17
3º Deportes Lalo	19	9	6	1	2	28	13	15
4º Ariete Derribos y Desm. Illanas	19	9	6	1	2	25	11	14
5º SPQR Acueducto	19	9	6	1	2	26	17	9
6º Hostales Sol Cristina-Koloskis	18	9	5	3	1	25	14	11
7º AGN Carbonero	13	9	4	1	4	20	20	0
8º Urban Sport	11	8	3	2	3	15	18	-3
9º Cantimpalos F.C.	9	8	2	3	3	14	17	-3
10º Abogados	8	9	2	2	5	19	25	-6
11º Aqualiner-Clece	7	8	2	1	5	11	22	-11
12º C.D. La Losa	6	9	2	0	7	15	22	-7
13º Futbolmercado.es	5	9	1	2	6	7	21	-14
14º Pensión Odeón-Bar Absolute	4	8	1	1	6	14	28	-14
15º Nieva Line	4	8	0	4	4	8	29	-21

PRÓXIMA JORNADA (06/12/09)

Sábado, 16:00 La Granja
Hostales Sol Cristina-Koloskis
Ariete Derribos y Desmontes Illanas

Sábado, 16:00 Mozoncillo
Deportes Lalo
Promociones Arafil, S.L.

Sábado, 16:00 Los Ángeles de S.R.
Urban Sport
Vieja Estación/Crepería Bon Apetit

Sábado, 16:00 Cantimpalos
S.P.Q.R. Acueducto
Abogados

Sábado, 16:00 Navalmanzano
Pensión Odeón - Bar Absolute
Nieva Line

Sábado, 19:00 Palazuelos de Eresma
Aqualiner-Clece
AGN Carbonero

Domingo, 12:00 Cantimpalos
Cantimpalos
Futbolmercado.es

Descansa
CD La Losa

FÚTBOL

Juegos de Edad

LIGA ALEVÍN GRUPO A

Unami C.P. "B" - C.D. Claret "A"	0-7
Unami C.P. "D" - C.D. Quintanar "A"	0-16
C.D. Monteresma - C.D. Claret "C"	2-4
Gª. Segoviana C.F. "B" - C.D. Quintanar "C"	0-9
Gª. Segoviana C.F. "C" - C.D. La Granja	5-3

	Pt	J	G	E	P	GF	GC
1 QUINTANAR "A"	18	6	6	0	0	54	6
2 C.D. CLARET "A"	15	6	5	0	1	58	21
3 QUINTANAR "C"	12	6	4	0	2	38	17
4 C.D. LA GRANJA	12	6	4	0	2	37	21
5 G. SEGOVIANA C	12	6	4	0	2	30	21
6 G. SEGOVIANA B	7	6	2	1	3	23	28
7 UNAMI C.P. "B"	7	6	2	1	3	23	29
8 C.D. CLARET "C"	6	6	2	0	4	21	34
9 MONTERESMA	0	6	0	0	6	11	36
10 UNAMI C.P. "D"	0	6	0	0	6	4	86

PRÓXIMA JORNADA

11:00 C.D. Claret "A"-Gª. Segoviana C.F. "B", Nueva Segovia 1 (Sg)
11:00 C.D. Claret "C"-Unami C.P. "B", Nueva Segovia 2 (Sg)
12:15 C.D. Quintanar "A"-C.D. Monteresma, Nueva Segovia 1 (Sg)
12:15 Gª. Segoviana C.F. "C"-Unami C.P. "D", Nueva Segovia 2 (Sg)
(D)12:00 C.D. La Granja-C.D. Quintanar "C", Anexo Hospital (La Granja)

LIGA ALEVÍN GRUPO B

C.D. Claret "B" - C.D. Quintanar "B"	2-12
C.D. Quintanar "D" - C.D. Coca	5-2
C.D. Sporting Nava - Unami C.P. "C"	1-10
Gª. Segoviana C.F. "A" - Unami C.P. "A"	3-0

	Pt	J	G	E	P	GF	GC
1 G. SEGOVIANA A	15	5	5	0	0	54	6
2 UNAMI C.P. "C"	10	5	3	1	1	40	10
3 QUINTANAR "B"	10	5	3	1	1	33	8
4 QUINTANAR "D"	9	5	3	0	2	16	20
5 UNAMI C.P. "A"	8	5	2	2	1	23	6
6 C.D. COCA	3	5	1	0	4	17	44
7 C.D. CLARET "B"	3	5	1	0	4	11	53
8 SPORTING NAVA	0	5	0	0	5	11	58

ADELANTADO JORNADA 6

10:45 C.D. Coca-Gª. Segoviana C.F. "A",

Municipal Coca

LIGA JUVENIL

El Espinar San Rafael - G. Segoviana "B"	2-4
C.D. Claret - Unami C.P. "B"	3-1
C.D. Sepulveda - C.D. Racing Castilla	4-3
Sporting Riazano - Sporting Nava	2-1
C.D. Union - C.D. La Granja	1-3
C.D. Monteresma - C.D. Carbonero El Mayor	3-2

	Pt	J	G	E	P	GF	GC
1 SP. RIAZANO	13	5	4	1	0	13	7
2 C.D. CLARET	12	5	4	0	1	18	6
3 G. SEGOVIANA B	12	5	4	0	1	18	12
4 C.D. UNION	10	5	3	1	1	13	10
5 C.D. LA GRANJA	9	5	3	0	2	17	9
6 MONTERESMA	9	5	3	0	2	20	15
7 C.D. SEPULVEDA	6	5	2	0	3	14	21
8 CARBONERO	5	5	1	2	2	12	14
9 ESPINAR SR	4	5	1	1	3	9	17
10 R. CASTILLA	3	5	1	0	4	11	16
11 UNAMI C.P. "B"	3	5	1	0	4	9	16
12 SPORTING NAVA	1	5	0	1	4	7	18

PRÓXIMA JORNADA

Jornada de descanso

Imagen del encuentro de categoría juvenil que disputaron CD Quintanar y Betis./ ALBERTO BENAVENTE

El Puente de la Constitución propiciará el primer parón en todas las competiciones

Los clubes aprovecharán el fin de semana para jugar sus aplazados

REGIONAL JUVENIL

C.D. Milan Academy Avila - C.D. San Juanillo	6-1
Numancia De Soria B - Burgos Union Deportiva	1-0
C.D. Unami C.P. - Burgos Promesas 2000 B	**1-3**
C.D. Cristo Atletico - C.D. Velilla	0-1
Real Avila C.F. - **C.D. Cantalejo**	**1-1**
C.D Burgos C.F. - **C.D. Quintanar Palacio B**	**2-1**
C.D.San Telmo - C.D. Colegios Diocesanos	1-0
C.D. La Charca - C.D. P. Casa Social Catolica	3-1

	Pt	J	G	E	P	GF	GC
1 NUMANCIA B	30	11	10	0	1	34	12
2 BURGOS UD	26	11	8	2	1	31	11
3 BURGOS PROM. B	24	11	7	3	1	34	11
4 MILAN AVILA	24	11	8	0	3	40	20
5 BURGOS C.F.	23	11	7	2	2	30	13
6 C.D. LA CHARCA	21	11	7	0	4	26	25
7 C.D. VELILLA	20	11	6	2	3	24	17
8 C.D.SAN TELMO	20	11	6	2	3	22	17
9 C. DIOCESANOS	16	11	5	1	5	25	15
10 C.D. UNAMI C.P.	**10**	**11**	**3**	**1**	**7**	**17**	**26**
11 C.D. QUINTANAR B	**10**	**11**	**3**	**1**	**7**	**12**	**30**
12 REAL AVILA	9	11	2	3	6	18	31
13 CASA SOCIAL	7	11	2	1	8	17	35
14 CRISTO ATLETICO	6	11	2	0	9	10	30
15 SAN JUANILLO	4	11	1	1	9	16	33
16 C.D. CANTALEJO	**1**	**11**	**1**	**1**	**9**	**10**	**40**

PRÓXIMA JORNADA

C.D. San Juanillo - C.D. La Charca
Burgos Union Deportiva - Milan Avila
Burgos Promesas 2000 B - Numancia B
C.D. Velilla - **Unami C.P.**
C.D. Cantalejo - C.D. Cristo Atletico
C.D. Quintanar B - Real Avila C.F.
C.D. Colegios Diocesanos - Burgos C.F.
Casa Social Catolica - C.D.San Telmo

REGIONAL CADETE

Zamora C.F. - Santa Marta De Tormes	0-2
Numancia De Soria - Ponferradina C.F.	1-0
Real Valladolid - Burgos Promesas 2000	6-0
C.D Burgos C.F. - C.D. U.D. Sur	1-0
C.D. Betis C.F. - C.D. Victoria C.F.	4-0
C.I. De La Amistad - C.D. Puente Castro F.C.	2-2
Cultural D. Leonesa - **Quintanar Palacio**	**3-2**
C.D. San Jose - U.D. Salamanca S.A.D.	1-3

	Pt	J	G	E	P	GF	GC
1 VALLADOLID	28	11	9	1	1	44	10
2 BURGOS C.F.	23	11	7	2	2	27	10
3 SALAMANCA	21	11	6	3	2	38	20
4 CULTURAL	20	11	6	2	3	20	19
5 SANTA MARTA	19	11	6	1	4	21	17
6 NUMANCIA	18	11	5	3	3	13	12
7 C.D. ZAMORA C.F.	17	11	5	2	4	24	20
8 C.D. BETIS C.F.	16	11	5	1	5	26	22
9 PUENTE CASTRO	15	11	3	6	2	20	19
10 LA AMISTAD	12	11	3	3	5	19	22
11 BURGOS PROM.	12	11	3	3	5	10	20
12 C.D. QUINTANAR	**11**	**11**	**3**	**2**	**6**	**21**	**27**
13 PONFERRADINA	10	11	2	4	5	10	14
14 VICTORIA C.F.	10	11	3	1	7	8	25
15 C.D. U.D. SUR	8	11	2	2	7	5	19
16 C.D. SAN JOSE	5	11	1	2	8	9	39

PRÓXIMA JORNADA

Santa Marta De Tormes - C.D. San Jose
Ponferradina C.F. - Zamora C.F.
Burgos Promesas 2000 - Numancia
C.D. U.D. Sur - Real Valladolid C.F.
C.D. Victoria C.F. - C.D Burgos C.F.
Puente Castro F.C. - Betis C.F.
C.D. Quintanar Palacio - La Amistad
U.D. Salamanca - Cultural D. Leonesa

REGIONAL INFANTIL

C.D. Zamora C.F. - Santa Marta De Tormes	2-2
C.D. Numancia - Coreses	4-2
Real Valladolid - Burgos Promesas 2000	1-0
C.D Burgos C.F. - Real Avila C.F. S.A.D.	1-0
C.D. Betis C.F. - C.D.F. Helmantico	5-1
C.I. De La Amistad - C.D. Puente Castro F.C.	0-2
Cultural Leonesa - **C.D. Quintanar Palacio**	**3-2**
Unami C.P. - U.D. Salamanca S.A.D.	**2-0**

	Pt	J	G	E	P	GF	GC
1 BURGOS C.F.	27	11	8	3	0	27	6
2 BETIS C.F.	24	11	7	3	1	31	12
3 VALLADOLID	22	11	7	1	3	19	6
4 REAL AVILA	22	11	7	1	3	20	15
5 NUMANCIA	22	11	7	1	3	19	17
6 LA AMISTAD	19	11	6	1	4	25	17
7 ZAMORA C.F.	17	11	5	2	4	31	27
8 PUENTE CASTRO	16	11	5	1	5	21	18
9 SANTA MARTA	15	11	4	3	4	16	18
10 HELMANTICO	13	11	4	1	6	18	23
11 CORESES	11	11	3	2	6	21	30
12 SALAMANCA	10	11	2	4	5	15	26
13 UNAMI C.P.	**10**	**11**	**3**	**1**	**7**	**13**	**29**
14 C.D. QUINTANAR	**9**	**11**	**2**	**3**	**6**	**15**	**22**
15 CULTURAL	5	11	2	2	7	9	21
16 BURGOS PROM.	4	11	1	1	9	8	21

PRÓXIMA JORNADA

Santa Marta De Tormes - **Unami C.P.**
C.D E.F. Coreses - C.D. Zamora C.F.
Burgos Promesas 2000 - Numancia
Real Avila - Real Valladolid
C.D.F. Helmantico - C.D Burgos C.F.
Puente Castro F.C. - C.D. Betis C.F.
C.D. Quintanar Palacio - La Amistad
U.D. Salamanca - Cultural Leonesa

LIGA CADETE GRUPO A

C.D. Coca - Unami C.P. "B"	4-0
El Espinar San Rafael - G. Segoviana C.F. "A"	1-6
C.D. Quintanar "C" - Sporting Nava	10-1
C.D. Monteresma - C.D. La Granja	0-6

	Pt	J	G	E	P	GF	GC
1 C.D. LA GRANJA	15	5	5	0	0	26	4
2 G. SEGOVIANA A	12	5	4	0	1	40	6
3 C.D. COCA	12	5	4	0	1	16	7
4 QUINTANAR "C"	9	5	3	0	2	19	11
5 EL ESPINAR SR	4	5	1	1	3	13	17
6 SPORTING NAVA	4	5	1	1	3	14	41
7 MONTERESMA	3	5	1	0	4	5	25
8 UNAMI C.P. "B"	0	5	0	0	5	3	25

PRÓXIMA JORNADA

Jornada de descanso

LIGA CADETE GRUPO B

C.D. Cantalejo - Gª. Segoviana C.F. "B"	3-0
C.D. Sepulveda - Sporting Riazano	1-3
C.D. Quintanar "B" - C.D. Racing Castilla	2-2
Descansó: Unami C.P. "A"	

	Pt	J	G	E	P	GF	GC
1 SP. RIAZANO	12	4	4	0	0	12	3
2 R. CASTILLA	8	5	2	2	1	10	9
3 C.D. CANTALEJO	7	4	2	1	1	12	7
4 QUINTANAR "B"	6	4	1	3	0	11	4
5 UNAMI C.P. "A"	5	4	1	2	1	8	4
6 G. SEGOVIANA B	1	4	0	1	3	0	11
7 C.D. SEPULVEDA	1	5	0	1	4	3	18

PRÓXIMA JORNADA

Jornada de descanso

LIGA INFANTIL GRUPO A

C.D. Cantalejo - Gª. Segoviana C.F. "C"	2-1
C.D. Quintanar "B" - Racing Castilla "B"	12-0
Unami C.P. "C" - C.D. Futuro Cuellar	0-8
Gª. Segoviana C.F. "A" - C.D. Monteresma	3-2

	Pt	J	G	E	P	GF	GC
1 QUINTANAR "B"	13	5	4	1	0	37	2
2 FUT. CUELLAR	13	5	4	1	0	31	4
3 CANTALEJO	13	5	4	1	0	26	4
4 MONTERESMA	6	5	2	0	3	12	23
5 G. SEGOVIANA C	4	5	1	1	3	14	13
6 G. SEGOVIANA A	3	5	2	0	3	11	17
7 R. CASTILLA "B"	3	5	1	0	4	10	38
8 UNAMI C.P. "C"	0	5	0	0	5	4	44

PRÓXIMA JORNADA

Jornada de descanso

LIGA INFANTIL GRUPO B

C.D. La Granja - C.D. Coca	1-1
C.D. Sporting Nava - Arcangel San Rafael	0-8
Racing Castilla "A" - C.D. Quintanar "C"	1-6
Gª. Segoviana C.F. "B" - Unami C.P. "B"	0-1

	Pt	J	G	E	P	GF	GC
1 UNAMI C.P. "B"	12	5	4	0	1	28	5
2 G. SEGOVIANA B	12	5	4	0	1	18	5
3 QUINTANAR "C"	9	5	3	0	2	18	11
4 R.CASTILLA "A"	7	5	2	1	2	20	15
5 ARCANGEL SR	7	5	2	1	2	19	18
6 C.D. LA GRANJA	7	5	2	1	2	14	15
7 SPORTING NAVA	3	5	1	0	4	20	41
8 C.D. COCA	1	5	0	1	4	11	38

ADELANTADO JORNADA 6

12:00 C.D. Coca-Gª. Segoviana C.F. "B",

Municipal Coca

FÚTBOL SALA

Resultados Trofeo Interpabellones

GRUPO A

Casper - Andotel.com 11-3
Bar Hell - House Coffee/La Pecosa 6-6
Jolpa - L-42 5-1
Ancha es Kastilla - Bar Los Cinco Sentidos 3-10
Bar Conservatorio - AstonBirras F.S. 1-4

	Pt	J	G	E	P	GF	GC
1º BAR HELL	13	5	4	1	0	34	22
2º E. TEODOSIO	12	4	4	0	0	21	6
3º JOLPA	10	5	3	1	1	26	17
4º CINCO SENTIDOS	10	5	3	1	1	23	16
5º CASPER	9	5	3	0	2	30	25
6º ANDOTEL.COM	9	5	3	0	2	22	22
7º ASTONBIRRAS F.S.	6	5	2	0	3	17	16
8º HOUSE COFFEE	5	5	1	2	2	24	23
9º CONSERVATORIO	4	5	1	1	3	22	27
10º ANCHA KASTILLA	3	5	1	0	4	21	31
11º L-42	3	5	1	0	4	8	29
12º PES. RIOMAR	0	4	0	0	4	7	21

Andotel.com - Bar Conservatorio
Casper - Bar Hell
House Coffee/La Pecosa - L-42
Bar Los Cinco Sentidos - Jolpa
Emperador Teodosio - Ancha es Kastilla
AstonBirras F.S. - Pescaderias Riomar

GRUPO B

Dicano Sport - Rte Marisqueria San Marcos 3-6
Deportes Lalo - HINS-Suministros 6-5
Racing Robledo - IE University 2-4
Restaurante Maribel - Los Iberos 7-4
AutocaresSiguero -A. Matesanz/Pressto 4-4

	Pt	J	G	E	P	GF	GC
1º RTE MARIBEL	12	6	4	0	2	34	21
2º LOS IBEROS	10	6	3	1	2	26	26
3º IE UNIVERSITY	9	5	3	0	2	15	9
4º GEST. MÍNGUEZ	9	3	3	0	0	16	12
5º RTE SAN MARCOS	9	5	3	0	2	23	20
6º DICANO SPORT	9	4	3	0	1	18	15
7º DEPORTES LALO	9	6	3	0	3	22	22
8º A. MATESANZ	8	6	2	2	2	17	20
9º RACING ROBLEDO	7	6	2	1	3	20	23
10º HINS SUMINIST.	6	5	2	0	3	24	23
11º SPUNGES	4	5	1	1	3	15	19
12º AUT. SIGUERO	4	6	1	1	4	26	35
13º ADMON. Nº8	3	5	1	0	4	14	25

Spunges - Dicano Sport
Admon. Loterías Nº8 - HINS-Suministros
Gestoria Minguez - Racing Robledo
IE University - Restaurante Maribel
Los Iberos - AutocaresSiguero
Rte Marisqueria - A. Matesanz/Pressto

BALONCESTO LIGA PROVINCIAL

El jugador de Basket 34 Azulejos Tabanera, en la línea de tiros libres. / ALBERTO BENAVENTE

Colunga toma el relevo del CD Base A en el liderato

Baloncesto Cantimpalos cayó ante el CBS y no sube puestos en la tabla

EL ADELANTADO / SEGOVIA

La quinta jornada en la competición provincial de baloncesto deparó un buen número de sorpresas, amén de un relevo de líder en la clasificación.

Como se esperaba, Colunga Laser Dental se sitúa en la primera plaza de la clasificación gracias a su amplia victoria frente a Dibaq Diproteq y a la jornada de descanso que tuvo que pasar el C.D. Base A. Por detrás del nuevo líder, Blues Clínica Goya se coloca segundo tras superar cómodamente a pesar de lo corto de su plantilla para este encuentro, al C.D. Base B, que vuelve a la última posición, ya que el Eufón Cuellar abandonó el farolillo rojo tras lograr su primera victoria en la competición al derrotar a Cervecería Dicano por un amplio margen.

El partido de la jornada lo protagonizaron Gasóleos Martín y Monteresma, un igualadísimo choque que necesitó de una prórroga para que la victoria se decantase hacia algún conjunto, en este caso el Gasóleos Martín, que con el triunfo conseguido se coloca tercero en la general.

El equipo que está desconocido a estas alturas de la temporada es el Baloncesto Cantimpalos, que suma dos victorias y dos derrotas en cuatro encuentros de liga tras perder ante el CBS y se sitúa en la mitad de la tabla.

LIGA PROVINCIAL

Cervecería Dicano - Eufón Cuéllar 47-81
I.E. Universidad - Segobasket Venta Magullo 31-52
C.D. Monteresma - Gasóleos Martín 63-69
C.B. Caucense - Muñoz Piel Velux 62-50
C. D. Base B - Blues Clínica Goya 35-79
C.B. Cantimpalos - C.B.S. 51-67
Dibaq Diproteg - Colunga Láser Dental 46-78
Descansó: C.D. Base A

	J	G	P	PF	PC	Pt
1 COLUNGA LÁSER DENTAL	5	5	0	356	273	10
2 BLUES CLÍNICA GOYA	5	4	1	424	269	9
3 GASÓLEOS MARTÍN	5	4	1	351	292	9
4 C.D BASE A	4	4	0	310	230	8
5 C.B.S.	5	3	2	298	269	8
6 C.B. CAUCENSE	5	3	2	271	305	8
7 VENTA MAGULLO SEGOB.	4	3	1	237	220	7
8 C.B. CANTIMPALOS	4	2	2	261	214	6
9 C.D. MONTERESMA	4	2	2	268	250	6
10 MUÑOZ PIEL VELUX	4	2	2	231	228	6
11 EUFÓN CUÉLLAR	4	1	3	255	267	5
12 DIBAQ DIPROTEG	4	1	3	178	236	5
13 CERVECERÍA DICANO	5	0	5	256	370	5
14 I.E. UNIVERSIDAD	5	0	5	236	356	5
15 C,D, BASE B	5	0	5	198	351	5

PRÓXIMA JORNADA

Aplazado
C.B.S. - Dibaq Diproteg
Sábado, 17:00 h. Enrique Serichol
Blues Clinica Goya - C.B. Cantimpalos
Sábado, 20:00 h. Enrique Serichol
Muñoz Piel Velux - C.D. Base B
Domingo, 12:30 h. Emperador Teodosio
Gasoleos Martin - C.B. Caucense
Domingo, 11:00 h. Emperador Teodosio
Segobasket Venta Magullo - Monteresma
Aplazado
Eufon Cuellar - I.E. Universidad
Sábado, 18:30 h. Enrique Serichol
C.D. Base A - Cerveceria Dicano
Descansa: Colunga Laser Dental

JUNIOR MASCULINO

Basket 34 Tabanera - Cd.Base-El Rancho 66-79
Juventud Sabeco - E.M. Ávila Iberpistas 59-56

	J	G	P	PF	PC
1 CAJA RURAL (1ª)	4	4	0	366	241
2 CD.BASE	**4**	**3**	**1**	**289**	**293**
3 CAJA RURAL	5	2	3	359	351
4 BASKET 34 (1ª)	**5**	**2**	**3**	**348**	**363**
5 E.M. ÁVILA	4	1	3	231	252
6 JUVENTUD SAB.	4	1	3	257	350

BALONCESTO LIGA AUTONÓMICA

El CD Base derrotó al Basket 34 Azulejos Tabanera en la categoría junior masculino

El pasado domingo se disputó el derbi local de baloncesto entre Cd Base y Basket 34 Azulejos Tabanera en las categorías junior, cadete e infantil. En la categoría junior, los jugadores del CD Base se midieron a un rival formado en su mayoría por jugadores senior. A pesar de la desventaja de edad, desde el primer momento el cuadro local estuvo muy concentrados a la pista, y con una buena defensa y ataques bien organizados logró escaparse en el marcador. al descanso se llegó con el partido franco para el CD Base, que ganaba por 28-44.

En la segunda parte el Basket 34 Azulejos Tabanera apostó por probar diferentes zonas, que por momentos llegaron a atascar al fluido juego del CD Base. Esto propició algún acercamiento en el electrónico, pero no lo suficiente como para que la victoria del CD Base corriera un serio peligro, hasta terminar el encuentro con el triunfo de los "cachorros" del CD Base, que se impusieron por 66-79.

JUNIOR FEMENINO

Loyu 2000 Sl - C.B. Babieca 46-50
Jopisa B.T.B. - Juventud Imesa 90-35
Unami Cp - Baloncesto Tierra Burgos **51-47**

	J	G	P	PF	PC
1 LOYU 2000 SL	5	4	1	273	234
2 C.B. BABIECA	5	4	1	275	253
3 TIERRA BURGOS	5	3	2	326	204
4 UNAMI CP	**5**	**3**	**2**	**291**	**237**
5 JOPISA B.T.B.	5	3	2	312	258
6 C.B.VILLAMURIEL	5	1	4	221	311
7 JUVENTUD IMESA	6	0	6	234	435

CADETE FEMENINO

Loyu 2000 Sl - C.B. Babieca 68-44
Arranz Btb - Juventud Sabeco 47-56
Unami Caja Segovia - Jopisa - Btb C.B. **19-91**

	J	G	P	PF	PC
1 JOPISA - BTB C.B.	5	5	0	442	132
2 LOYU 2000 SL	5	4	1	372	210
3 C.B. BABIECA	5	3	2	257	301
4 B. NUMANCIA	5	2	3	226	281
5 ARRANZ BTB	5	2	3	228	304
6 JUVENTUD	6	2	4	205	324
7 UNAMI CAJA	**5**	**0**	**5**	**182**	**360**

INFANTIL FEMENINO

Arranz B.T.B. - Juventud Pradorey 72-21
Unami Caja Segovia - Jopisa Btb **40-42**

	J	G	P	PF	PC
1 ARRANZ B.T.B.	4	4	0	305	102
2 PREVIAULA	4	4	0	298	117
3 B.NUMANCIA	4	2	2	127	168
4 JOPISA BTB	5	1	4	165	309
5 UNAMI CAJA	**4**	**1**	**3**	**175**	**245**
6 JUVENTUD	5	1	4	142	271

CADETE MASCULINO

Grupo Inec Zamora - C.B.Santa Marta 62-67
Basket 34 Az. Tabanera - C.D. Base Velux 59-79
Juventud Ventorro - E.M. Ávila Iberpistas 76-56

	J	G	P	PF	PC
1 SANTA MARTA	5	5	0	486	224
2 GRUPO INEC	6	4	2	499	345
3 C.D. BASE VELUX	**5**	**3**	**2**	**365**	**331**
4 B. NUMANCIA	5	3	2	336	373
5 JUVENTUD	5	2	3	336	340
6 BASKET 34	**5**	**1**	**4**	**264**	**395**
7 E.M. ÁVILA	5	0	5	211	489

INFANTIL MASCULINO

Fidalgo Vecino - C.B. Santa Marta 62-79
Basket 34 Az. Tabanera - C.D. Base 68-59

	J	G	P	PF	PC
1 SANTA MARTA	4	4	0	279	162
2 PONCE A	4	3	1	286	155
3 FIDALGO VECINO	4	2	2	306	290
4 BASKET 34	**4**	**2**	**2**	**273**	**265**
5 C.D. BASE	**4**	**1**	**3**	**228**	**313**
6 JUVENTUD	4	0	4	115	302

▶ CONSEJO DE GOBIERNO

Dos agricultores controlan la instalación de un pivot de riego en una plantación de maíz. / MIRIAM CHACÓN (ICAL)

22 zonas rurales recibirán 13,5 millones para impulsar su desarrollo

La Consejería de Agricultura aportará 7,6 millones y la de Medio Ambiente 5,89 • Ambas firmarán el convenio con el Gobierno

• Los proyectos piloto para estas localidades van desde la mejora de las infraestructuras ganaderas, viarias y agrícolas, hasta la creación de la escuela de pastores de Castilla y León.

ICAL / VALLADOLID

El Consejo de Gobierno aprobó ayer una inversión de 13,5 millones para 28 proyectos piloto que serán desarrollados en 22 zonas rurales de la Comunidad como modelo para elaborar el Programa de Desarrollo Rural Sostenible.

Las actuaciones se ejecutarán dentro del convenio que las consejerías de Agricultura y Ganadería y Medio Ambiente firmarán con el Ministerio de Medio Ambiente, Rural y Marino (MARM) por segundo año consecutivo. La Consejería de Agricultura aportará 7,6 millones de euros, y la de Medio Ambiente, contribuirá con 5,89 millones. Las 22 zonas rurales elegidas para poner en marcha los proyectos piloto son áreas predominantemente rurales, con escasa densidad de población, elevada significación de la actividad agraria, bajos niveles de renta, aislamiento geográfico y dificultades de vertebración territorial. Este conjunto de circunstancias las configuran como zonas prioritarias para la citada ley, según explicó el consejero de la Presidencia y portavoz de la Junta, José Antonio de Santiago-Juárez, tras el Consejo de Gobierno.

Las zonas rurales elegidas son las de Arévalo, Ávila-Gredos, Merindades, Bureba, zona central de Burgos, Ribera, Bierzo, Cepeda-Órbigo, Montaña Palentina, Páramos y Valles, Cerrato, Sierra Sur de Salamanca, Ayllón, Pinares de Segovia, Urbión-Tierras Altas, Campo de Gómara, Burgo de Osma, Duero, Almazán-Jalón, Valladolid Sur, Benavente y Sanabria-Los Valles.

Los proyectos piloto van desde la mejora de las infraestructuras ganaderas, viarias y agrícolas, hasta la creación de la escuela de pastores de Castilla y León, pasando por la implantación de la carta europea de turismo sostenible en Gredos, la creación de un centro de formación agroalimentaria de Castilla y León en Aranda de Duero, y de un centro para el estudio y conservación del cangrejo de río en Herrera de Pisuerga.

OTROS PROYECTOS. También figuran otros proyectos piloto como la implantación de un sistema automatizado de control y vigilancia de los incendios forestales, la mejora de la trazabilidad y calidad de la carne de ovino y caprino con el etiquetado facultativo, la instalación de tiendas verdes en casas del parque, la sustitución del alumbrado público por luminarias que mejoren la eficiencia energética y la mejora de los sistemas de calefacción de los edificios públicos con calderas de biomasa.

LO QUE OPINA LA JUNTA SOBRE...

• **Garoña.** El portavoz de la Junta, José Antonio de Santiago-Juárez, tachó de «curioso» que el presidente del Gobierno, José Luis Rodríguez Zapatero, hable de «abrir» el diálogo sobre los centrales nucleares, al tiempo que «cierra» la instalación de Santa María de Garoña (Burgos).

• **Estrategia de Desarrollo Sostenible.** «Huele a humo». Así calificó De Santiago-Juárez la Estrategia de Desarrollo Sostenible presentada el pasado miércoles por Zapatero, ya que, dijo «parece una traca de fuegos artificiales con una triste noche con cuatro millones de parados».

• **Crucifijos.** Respecto a la polémica retirada de los crucifijos de los centros escolares dijo que los ciudadanos piden a los políticos que en la agenda esté el paro y la mejora de servicios públicos y de la calidad de vida. «Estos asuntos intenta ocultar lo que preocupa a la gente».

• **Feria del libro.** José Antonio de Santiago-Juárez reiteró que la Junta no retira la ayuda a la feria del Libro de Valladolid, aunque sí habrá un recorte, como ya informó la consejera de Cultura y Turismo, María José Salgueiro, al alcalde de la ciudad, Francisco Javier León de la Riva.

PANORAMA

ECONOMÍA

El turismo rural rozará el 83,9% de ocupación en el puente de la Constitución

AFP /BRUSELAS

Castilla y León se sitúa como la tercera comunidad en la ocupación de turismo rural en el puente de la Constitución, con un 83,9 por ciento, lo que supone 13,8 puntos menos que en 2008, si bien dos provincias, Soria y Segovia, rozan el lleno en el ránking provincial, según los datos difundidos ayer por Toprural, la web de turismo rural líder de España.

En España, la ocupación prevista es del 73,6 por ciento sobre el 88,7 del pasado año, lo que supone un descenso de 15 puntos, caída que se observa en todas las comunidades, excepto en Canarias, que pasa del 37,7 del pasado año al 60,3 de este.

Por otro lado, la Dirección General de Tráfico (DGT) prevé que se producirán 930.000 desplazamientos por las carreteras de la Comunidad con motivo de la festividad de la Constitución y de la Inmaculada. En este sentido, pondrá en marcha un dispositivo especial para regular y dar fluidez al tráfico, que cominzará a las 15 horas hoy y finalizará a las 24 horas del martes 8.

La Dirección General de Tráfico ofrecerá gratuitamente información a los ciudadanos del estado de la circulación y de las incidencias que pueden afectarla, desde teléfono móvil, internet, teletexto, teléfono fijo y en los boletines informativos de radio.

SOCIEDAD

Medalla de Oro. El vicepresidente de la Conferencia Episcopal, Ricardo Blázquez, recibió ayer la Medalla de Oro de la Universidad Pontificia de Salamanca, acompañado por el presidente de la Conferencia Episcopal, Antonio María Rouco Varela, quien consideró «muy triste y doloroso» la retirada de los crucifijos de las aulas, algo que reiteró Ricardo Blázquez. / ICAL

ACCIDENTE LABORAL

Le amputan una pierna tras caerle una pieza de acero de 2.000 kilos

Los sanitarios del Hospital de Zaragoza amputaron el pasado miércoles una pierna a una empleada de la limpieza de Mubea Ibérica de Ágreda (Soria) tras caerle una pieza de acero de 2.000 kilos, según la Guardia Civil de Soria. El accidente laboral tuvo lugar el miércoles a las 18.40 horas de la tarde. A consecuencia del golpe, la empleada, B.Z., de 33 años y nacionalidad marroquí, resultó herida muy grave. Al parecer la pieza estaba siendo transportada por otro operario en un toro de carga y fue cuando éste paró la marcha cuando se le vino encima. La herida fue trasladada al Hospital de Zaragoza.

TRIBUNALES

El Supremo obliga a la Junta a exigir la restauración de El Feixolín

■ El Tribunal Supremo ha rechazado el recurso de la MSP y obliga a la Junta a exigir la restauración de 'El Feixolín' (León), en contra de la sentencia emitida por el Tribunal Superior de Justicia de Castilla y León en la que condenaba al Ejecutivo regional a ejercer sus competencias sancionadoras y de restauración en la actividad minera de la empresa en el monte de El Feixolín, en la localidad leonesa de Villablino.

TRABAJO

El delegado de la ONCE en Castilla y León confirma el cierre de cuatro sedes el 31 de diciembre

■ El delegado de la ONCE en Castilla y León, Salvador Galván, confirmó ayer en Ávila que el 31 de diciembre se cerrarán los centros de esta entidad en Ávila, Zamora, Soria y Ponferrada (León). «No hay marcha atrás», aseguró, para incidir en que se mantendrá el empleo y en que ninguno de los afiliados «quedará desatendido».

DE TURISMO

TURISMO ACTIVO EN CASTILLA Y LEÓN

Rutas a caballo, senderismo, piragüismo, espeleología, viajes en globo y mucho más

Descargar **adrenalina**

CASTILLA Y LEÓN ES UN LUGAR IDEAL PARA LA PRÁCTICA DE ACTIVIDADES DE TODO TIPO GRACIAS A SU RIQUEZA GEOGRÁFICA Y NATURAL

Gracias a la rica geografía de la Comunidad autónoma de Castilla y León, compuesta por espacios naturales, ríos, espectaculares valles, escarpadas montañas, cuevas, extensas llanuras, empinadas laderas, entre otros muchos elementos que hacen del paisaje una maravilla natural, se ha convertido en un lugar ideal, por la diversidad de su abrumador paisaje, para la práctica de actividades de todo tipo, enmarcadas dentro de lo que se conoce como turismo activo, un complemento más a la riqueza interior de Castilla y León.

Y es que la oferta es muy amplia. Hay actividades de todo tipo, destinadas tanto para mayores como para pequeños. Desde rutas a caballo, espeleología, escalada, esquí acuático, parapente, viajes en globo o emocionantes descensos en piragua se suman a la innumerable lista de actividades terrestres, ecuestres, de turismo blanco o los deportes acuáticos y aéreos que ofrecen las diversas empresas especializadas en turismo activo de Castilla y León, ya que este tipo de actividades combinan ocio y naturaleza, permitiendo al viajero combinar su actividad con una bonita estancia en alojamientos rurales, enclavados en lugares singulares, con una belleza única, sorprendentes montañas, valles, camino y bosques de una gran riqueza flora y repletos de fauna.

Por otro lado, hay que destacar que cualquier viajero puede realizar algún tipo de actividad, independientemente de sus condiciones físicas, puesto que estas empresas acoplarán sus gustos, preferencias y posibilidades, gracias a la gran oferta tan completa que disponen.

Las empresas de **Castilla y León** especializadas en **turismo activo** disponen de una gran oferta: rutas a caballo, espeleología, escalada, esquí acuático y **mucho más**

AGENDA CULTURAL

MÚSICA
OSCYL
La Orquesta Sinfónica de Castilla y León dará un concierto en el Centro Cultural Miguel Delibes de Valladolid bajo la dirección de Lionel Bringuier y con Cedric Tiberghien al piano. Interpretarán Le Corsarie de Berlioz, el Concierto para piano y orquesta número 2 en Fa menor de Frederic Chopin y la Sinfonía número 6 en Si menor de Shostakovich. Será hoy a las 20.00 horas y las entradas oscilarán entre los 12 y 25 euros.
CENTRO MIGUEL DELIBES. VALLADOLID. 4 DICIEMBRE. 20.00 HORAS

FOTOGRAFÍA
PIEDAD ISLA
La sala de exposiciones del Museo Etnográfico de Castilla y León acogerá durante cuatro meses una cuidada selección de fotografías de carácter etnográfico de Piedad Isla. El formato de la muestra es audiovisual a través de proyecciones dinámicas en las que el visitante podrá admirar el esplendor de la montaña palentina, a través de los ojos de esta singular artista. La exposición estará abierta hasta el próximo mes de enero.
MUSEO ETNOGRÁFICO. ZAMORA. HASTA EL MES DE ENERO

MÚSICA
CON_CIERTOS ENCUENTROS
La Biblioteca Pública de Salamanca acoge la décima edición de Con_ciertos Encuentros, un programa abierto que busca favorecer el diálogo intercultural y la relación entre las distintas formas artísticas y creativas. Entre las actuaciones que tendrá lugar la próxima semana se encuentran la de Salam Rai, Eduardo Lagunillo que presenta su último disco Ya Wadud, Atta Chakki e Inieru, un proyecto llevado a cabo por Víctor Iniesta y Jesús Mareñu. La cita tendrá lugar los próximos miércoles, jueves y viernes, 9, 10 y 11 de diciembre en el Salón de Actos de la Biblioteca Pública de Salamanca a las 20:30 horas.
BIBLIOTECA PÚBLICA. SALAMANCA. DEL 9 AL 11 DE DICIEMBRE

RECOMENDADO

Purple Weekend. León acogerá desde hoy hasta el próximo 7 de diciembre una nueva edición del festival de música Purple Weekend. Este año contará con la participación de 19 grupos como Les Bof, Baby Charles, Dodgy, DM3 y Bleus Magoos. Las actuaciones principales serán en el Estado Hispánico y el Musac. DIVERSOS PUNTOS DE LEÓN. DEL 4 AL 7 DE DICIEMBRE.

CINE
CICLO CIUDADES PATRIMONIO
Dentro del ciclo Las ciudades españolas Patrimonio de la Humanidad en el cine la Filmoteca de Castilla y León proyectará todos los martes a las 20.15 horas filmes en los que aparecen estas localizaciones. El 8 de diciembre será *La prima Angélica*, de Carlos Saura, el 15, *Don Juan Tenorio*, de Ricardo Baños y el 22 *Tristana*, de Saura.
FILMOTECA. SALAMANCA. DEL 9 AL 22. 20.15 HORAS.

EXPOSICIÓN
COLECCIÓN AENA
La *Colección Aena, arte en los aeropuertos* permitirá disfrutar en la capital abulense hasta el próximo 17 de enero de una selección de 95 piezas originales de los mejores artistas españoles e iberoamericanos de los siglos XX y XXI que suelen estar en los aeropuertos, como Botero, Tápies, Miquel Barceló, Broto o Gordillo.
PALACIO DE LOS SERRANO. ÁVILA. HASTA EL 17 DE ENERO.

EXPOSICIÓN
'ULTREIA E SUSEIA'
Ultreia e Suseia, un itinerario por el Camino de Santiago en Castilla y León es una exposición fotográfica sobre el Camino de Santiago en las tierras de Castilla y León. Ángel Marcos, Eduardo Margareto, Rodrigo Petrella y Concha Pérez, son los artistas de esta muestra.
CENTRO DE ARTE DE BURGOS. HASTA EL 17 DE ENERO.

LUIS DE LOS COBOS
Luis de los Cobos ofrecerá un concierto extraordinario en el Centro Cultural Miguel Delibes de Valladolid el próximo 11 de diciembre a las 20.00 horas con piezas como la Jungla. Estará acompañado por la Orquesta Sinfónica de Castilla y León.

TEATRO
'MANÁ, MANÁ'
Pepe Quero, Maite Sandoval y Paco Tous protagonizan la obra *Maná, Maná. El regreso (Una crónica de parias)*. Después de 12 años y 22 años de trayectoria ininterrumpida, Los Ulen vuelven a pisar los escenarios para hablar de un tema cotidiano, la crisis mundial. Será mañana a las 20.30 horas en el Teatro Sarabia de Carrión de los Condes (Palencia).
TEATRO SARABIA. CARRIÓN (PALENCIA). 5 DE DICIEMBRE. 20.30 H.

MAGIA
JORGE BLASS
Jorge Blass presenta su espectáculo de magia *Jorge Blass: The Art of Magic* en el Teatro Juan Bravo de Segovia el próximo domingo a las 20.30 horas. Precio 10 euros.
TEATRO JUAN BRAVO. SEGOVIA. 6 DE DICIEMBRE. 20.30 HORAS

|COMENTARIO EDITORIAL|

Respeto a la Constitución

La conmemoración del 31 aniversario de la Constitución Española reviste en Castilla y León el carácter de normalidad que surge de la plena aceptación de la norma básica y la convicción de que la organización del Estado que diseña la Carta Magna colma las aspiraciones democráticas y de autogobierno de la Comunidad y ha hecho posible el periodo de mayor progreso social y económico de la historia moderna de Castilla y León. Ese respeto a la Constitución lo es -y debe serlo- al conjunto de las instituciones y mecanismos de equilibrio de poderes que establece, como una garantía de que todos los españoles recibirán el mismo trato de las instituciones públicas. Es decir, a la Carta Magna debemos el Estado Autonómico, del que surgen los Estatutos de Autonomía y las instituciones de autogobierno, pero también unas reglas de juego claras y un poder judicial, que garantiza la seguridad jurídica y en cuya cúspide figura el Tribunal Constitucional, encargado de la interpretación de la norma básica. Por ello, no deja de sorprender las presiones a las que se ve sometido el Alto Tribunal por parte de la gran mayoría del arco político parlamentario para dirigir hacia sus intereses la sentencia sobre el Estatuto catalán, una actuación a la que, de manera inaudita, se han sumado 12 periódicos de aquella Comunidad que han confundido una noble profesión, como es el periodismo, en un agente político de primer orden, tal y como denunció al propia Federación de Asociaciones de la Prensa de España. ¿Cómo debe la sociedad actual interpretar a partir de ahora el papel de estos medios de comunicación? Parece evidente que el Estatuto catalán consagra privilegios que no están ni en la letra ni en el espíritu de la Carta Magna, aunque será el propio tribunal el que tenga la última palabra. Un buen ejemplo de ese estado asimétrico que consagra es el modelo de financiación autonómica que en los últimos días ha dado el visto bueno el Senado y en el que, por mor de una negociación bilateral y de los criterios que consagra el Estatut y que obligan a todos los españoles, Castilla y León ha salido claramente perjudicada. Eso es, sin duda, una relación de privilegio y eso es, precisamente, lo que pretenden que el Alto Tribunal bendiga, aun retorciendo la propia Constitución que hizo posible la autonomía catalana, primero, y el Estatut, después.

Desarrollo rural

El Gobierno regional aprobó ayer una inversión de más de 13 millones de euros destinada a un total de 28 proyectos de desarrollo en el ámbito rural. Esta nueva aportación de fondos repercutirá sobre veintidós zonas de la Comunidad que ejecutarán iniciativas seleccionadas como experiencias piloto dentro de un programa de desarrollo rural sostenible, fruto de un convenio de cofinanciación que suscribirá la Consejería de Agricultura por segundo año consecutivo con la Administración central. La iniciativa prioriza áreas de baja densidad demográfica que sufren diversas dificultades de aislamiento geográfico. Los proyectos están orientados a diversos objetivos como la mejora de infraestructuras, el estímulo de fuentes alternativas de energía o el impulso de determinadas actividades económicas que complementan el carácter eminentemente agropecuario de la renta de estas comarcas, en muchos casos, de montaña o de la periferia regional. Las acciones previstas responden a un marco de prioridad política en Castilla y León que deberá fortalecerse a partir del próximo año con la nueva Ley de Desarrollo Rural en la que trabaja actualmente el departamento que dirige la consejera Silvia Clemente. No cabe duda de que muchos de los principales retos de la acción de gobierno del Ejecutivo autonómico pasan por dotar al medio rural de suficientes herramientas para afianzar un futuro donde la actividad agraria mantenga un protagonismo principal, compartido con otras fuentes de actividad, que permita, en suma, fijar población y superar determinados desequilibrios territoriales. Una meta para la que todos los esfuerzos son bienvenidos.

EL BLOG DEL GACETILLERO

JESÚS FONSECA

La Balada de Eduardo Fraile

Las letras de Castilla y León están de fiesta. Vuelve **Eduardo Fraile** a regalarnos su poesía erizada de frescura y carnalidad. Ya está en las librerías su ***Balada de las golondrinas***. Para escribir este libro, su autor ha pasado tardes enteras observando con curiosidad de niño sus evoluciones *«airosísimas, ligerísimas, amorosísimas»* en el aire y en la luz; oyéndolas hablar su lenguaje, hecho de cuchicheos y asustado revoloteo. Observando, en fin, sus juegos. Su desdén por los gorriones, su instinto cazador. *«Pocos seres he visto tan inteligentes, tan rápidos»*, asegura. *«Oléis a tierra/mojada, salís a verme/ regar/ el jardín, entre risas/ y revoloteos/ de faldas. Imagino/ lo que os decís/ al oído,/ loquillas»* .El erotismo, con su aleteo imposible, termina apoderándose siempre de **Fraile**. Y con esa sensualidad lasciva, el sentir inabarcable de la caricia que se fuga, como cuando el poeta pregunta con íntima complicidad a estos pajarillos volanderos: *«¿Me habéis echado de menos / estos días azules/ ¿Echáis de menos/ a vuestra hermanilla, cuyo sueño florece/ (florecerá para siempre) en mi jardín?»*. Con la desnudez de **Juan Ramón**, con la clarividencia de **Jiménez Lozano** y la sencillez de un pájaro que pasa, **Eduardo Fraile** se convierte en esta Balada en un orante -muy carnal, muy pasional, eso sí- que mirando a las golondrinas y su fragilidad comprende la belleza del mundo sin entender tanta plenitud. Un contemplativo que, viéndolas bordar la tarde de puntadas, va a descubrir, después de muchas horas mirándolas, que *«sí existe un cielo»*. Algo que le llevará a exclamar conmovido: *«¡Con qué facilidad/ hacéis lo más difícil!»*. Pero **Fraile** es un poeta limitado. ¡Qué le vamos a hacer! Sólo sabe escribir con amor deses-perado, ya sea de seres humanos -mujeres preferiblemente- o de golondrinas. Una limitación que tal vez sea lo mejor de este autor apasionante. Un prodigio, por otra parte, de ironía y provocación, capaz de levantar la vida con acento de verdad. Dice **Eduardo Fraile** que les debe mucho a las golondrinas. Que le han hecho mejor. Y digo yo: ¡más te debemos nosotros a ti! A tu poesía calurosísima, audacísima -como tus golondri-nas-, que nos acompaña, que nos hace mejores. ■

|HUMOR GRÁFICO| MANOS LIBRES

|LA PRUEBA DEL NUEVE|

Templarios

Me cuentan que existe en Soria una megaestatua que, como las meigas, existe, aunque pocos la hayan visto. Se trata de una escultura de Eduardo Mazariegos, que representa a unos caballeros templarios y que el Ayuntamiento soriano pensó en situar en frente de la concatedral de San Pedro para que luciera durante Las Edades del Hombre. Pero resulta que no deben estar las cosas para muchas fiestas porque el valor del conjunto de piedra, que pesa nada menos que tres toneladas, llega a los 80.000 euros y, dado como están las arcas municipales piensan que ese dinero estaría mejor empleado en otras cosas. Por lo visto, el plan 'b' municipal era alquilarla a razón de mil euros al mes, pero ahí chocaron con otro problema y es que, los responsables de la piedrecita exigían un seguro contra actos vandálicos y no hay compañía que quiera asegurar una escultura que quedará al aire libre a expensas de fiestas y botellones, nevadas y calores. En fin, que los sorianos se han quedado, de momento, sin templarios, que siguen durmiendo al abrigo en una nave. Pero, su lugar frente a la catedral lo ocupa un pequeño árbol, que irá creciendo, si le dejan, que dado como están los concejales de Urbanismo por estos pagos ya es un mérito.

EL PAISANO

|LAS FRASES|

CARMEN MONTÓN
Portavoz de la Comisión de Igualdad del Gobierno

«El Gobierno estudiará la manera de informar a los padres sobre la interrupción voluntaria del embarazo de sus hijas»

DANIEL HERNÁNDEZ RUIPÉREZ
Rector electo de la Universidad de Salamanca

«Quiero una Universidad más y mejor planificada, más participativa y donde los aspectos académicos sean primordiales»

|PERSONAJE DEL DÍA|

F.J. Álvarez Guisasola

CONSEJERO DE SANIDAD

Guisasola se ha felicitado por que la Gerencia de Emergencias Sanitarias de Sacyl ha logrado alcanzar sus diez años de vida con un tiempo medio de respuesta de 13 minutos, con una plantilla seis veces superior a la de sus inicios y con el reconocimiento de la población a su labor.

El 1 de noviembre partió hacia Afganistán un grupo de 90 soldados como relevo de parte de los casi 1.000 uniformados españoles desplazados al país asiático. / EFE

El 95 por ciento de los españoles no quiere mandar más tropas a Afganistán

El Gobierno, presionado por Obama, busca consenso político para justificar el envío

• Al igual que en Alemania, donde la oposición a la escalada militarista en el país asiático es generalizada, un estudio del Real Instituto Elcano desvela el rechazo de la ciudadanía

AGENCIAS / MADRID-BRUSELAS

El optimismo oficial de la OTAN, que ayer anunció que ya hay 20 países dispuestos a reforzar sus contingentes de tropas en Afganistán en respuesta a la petición del presidente de EEUU, Barack Obama, dista mucho de reflejar la verdadera realidad que se vive en Europa, donde apenas nadie comparte, ni comprende siquiera, la espiral militarista en la que se ha embarcado la superpotencia.

Especialmente llamativo resulta el propio caso español, puesto que, al menos según refleja un estudio del Real Instituto Elcano, tan solo el 5 por ciento de los ciudadanos apoya aumentar el contingente militar patrio en el país islámico y hasta el 41 por ciento apuesta por retirar de manera inmediata todas las tropas.

Sin ser tan abrumador, el rechazo se repite con notable intensidad en todo el mundo occidental. Baste como ejemplo el caso de Alemania, con un 69 por ciento de teutones partidarios de que sus uniformados salgan del avispero asiático. Por supuesto, tan clamorosas evidencias importarán poco a la hora de la verdad, y, al margen de lo que opine la calle, las poco sutiles presiones de EEUU lograrán sus escasamente explicados propósitos para enviar otros 5.000 soldados a la zona.

De hecho, la única preocupación del ministro de Exteriores Miguel Ángel Moratinos, que ni siquiera mencionó la encuesta de Elcano, es que el nuevo esfuerzo militar no se convierta en otro frente de desgaste para el Ejecutivo. De ahí que, sin mostrar en ningún momento su reticencia a obedecer al *jefe* Obama, el socialista sí advirtió de que el anuncio de la nueva contribución patria no se realizará en tanto «no haya pasado por el Parlamento, por el debate, el consenso y la aprobación de la mayor parte de los grupos políticos».

Pocas dudas caben pues de que, en última instancia, por más que la oposición verbal sea considerable, llegado el momento, España cumplirá con las *sugerencias* de la OTAN.

Lo cierto es que, sin que nada cuente que el 95 por ciento de la ciudadanía esté en contra, el resultado favorable en la Cámara Baja promete ser abrumador, puesto que a los votos socialistas bien podrían sumarse los del PP, que no rechaza la misión y cuyos únicos reparos consisten en saber cuáles son sus verdaderas condiciones.

Así lo explicaba ayer el responsable de Política Internacional popular, Jorge Moragas, antes de reclamar que se produzca cuanto antes un debate en las Cortes con el fin de que el presidente Zapatero ofrezca explicaciones sobre la naturaleza del despliegue -el partido de Rajoy sostiene desde siempre que se trata de una guerra y censura el «buenismo» del Gobierno con su insistencia de que se trata de labores humanitarias-, su coste y duración, y la seguridad de los soldados que serán enviados a Afganistán.

La respuesta del PSOE, que sigue prefiriendo arreglar este tipo de asuntos delicados entre bastidores fue que, a día de hoy, «no hay nada nuevo» y que el debate se producirá «muy pronto».

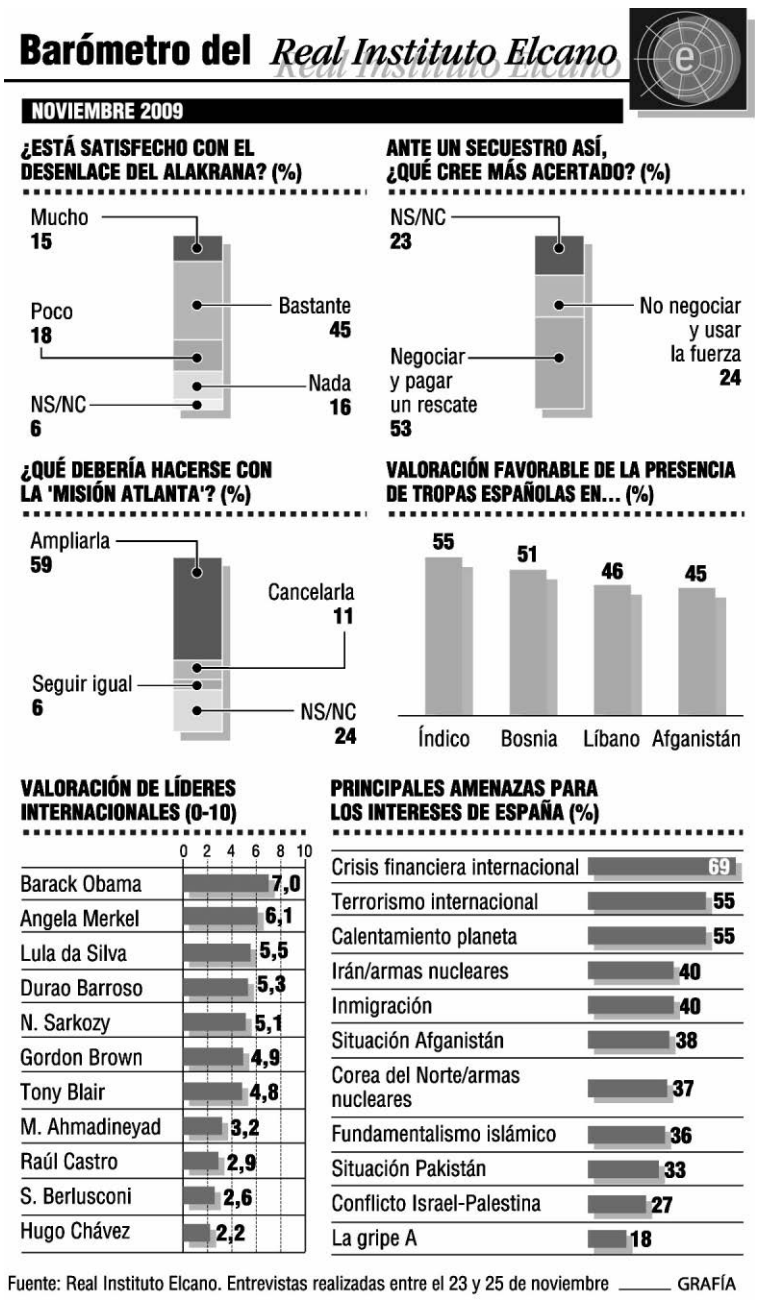

▶ CRISIS EN MAURITANIA

Moratinos rehúsa ofrecer datos del secuestro para no entregar «pistas» a los captores

AGENCIAS / MADRID

El Gobierno volvió a recurrir ayer a la *excusa Alakrana* para guardar, y pedir, silencio en torno al secuestro en Mauritania de tres cooperantes catalanes, que siguen cautivos desde que el domingo fueran tomados como rehenes, presumiblemente por una facción de Al Qaeda.

No obstante, ni siquiera la autoría terrorista está confirmada, puesto que, tal como explicó ayer el ministro de Asuntos Exteriores, Miguel Ángel Moratinos, ningún grupo ha reivindicado el rapto. Para zanjar la cuestión, el jefe de la diplomacia dejó claro que el Ejecutivo solo trasladará aquella información que considere «relevante» para la opinión pública, pero no comentará «día a día cada noticia, cada especulación, cada hipótesis de cómo evoluciona la situación» para no dar «pistas» a los captores.

«Esto no impide -aclaró- que mantengamos un contacto permanente con los familiares» para que estén puntualmente informados sobre la evolución del secuestro, ya que ellos «sí pueden y deben conocer» todos los datos.

AVALAN PAGAR RESCATE. Precisamente sobre el ataque al pesquero vasco y el feliz desenlace que permitió regresar a España sanos y salvos a los 36 tripulantes versa una de las partes del estudio dado a conocer ayer por el Real Instituto Elcano, que concluye que el 60 por ciento de los ciudadanos está «satisfecho» con la resolución de la crisis.

Asimismo, un 53 por ciento de los 1.200 encuestados opina que, ante un caso de este tipo, «lo más acertado es negociar y, si es necesario, pagar un rescate».

Semejante indulgencia no es compartida por el PP, que , a través de su *número dos*, María Dolores Cospedal, denunció el «poco crédito internacional» de España y reclamó al Gobierno pactar la política exterior con la oposición al considerarla «un tema de Estado».

En este punto, la secretaria general *popular*, citó el *caso Alakrana* y el secuestro de los cooperantes antes de reprobar que el Ejecutivo «siempre» pida silencio ante estos asuntos para que «se resuelvan bien», algo que, a su juicio, refleja que la política exterior hace que España «lamentablemente» tenga «muy poco crédito» fuera de sus fronteras. «Y eso es algo verdaderamente malo», resumió la conservadora.

Zapatero acerca la jubilación a los discapacitados y aleja la del resto

El presidente anuncia que acortará la vida laboral de las personas con alguna limitación mientras Salgado sugiere que, para poder pagar las pensiones, habrá que trabajar más años

• La ministra de Economía sostiene que el actual sistema de retiro profesional está «muy saneado», pero que, sin cambios, solo puede garantizarse durante unas pocas décadas.

El presidente Zapatero posa con la delegación del Comité Español de Representantes de Personas con Discapacidad. / EFE

AGENCIAS / MADRID

Para dar nuevos argumentos a quienes sostienen que el Gobierno de José Luis Rodríguez Zapatero carece de todo plan para afrontar la crisis y que, como dijo Rajoy el miércoles en el Congreso, su política consiste en colocar brillantes anuncios de neón en el solar yermo en que está convirtiendo el tejido productivo español, el líder socialista aprovechó la celebración del *Día Internacional y Europeo de la Discapacidad* para anunciar el adelanto de la edad de jubilación a los ciudadanos con algún tipo de minusvalía. La medida, definida como «excepcional, fuerte y justa» por el inquilino de Moncloa, no merecería reparo alguno de no ser porque, de manera simultánea, la ministra de Economía, Elena Salgado, manifestaba en una entrevista su postura a favor de retrasar la edad legal de retiro más allá de los 65 años, aunque, eso sí, «de manera progresiva y gradual».

Resulta pues que, con ser excelente, el anuncio de Zapatero parece destinado solo a acaparar titulares, ya que, dado el escaso número de beneficiarios y la condición «progresiva» del acortamiento de la vida laboral en función del grado de discapacidad, su impacto económico real queda reducido al mínimo.

Por supuesto, una vez cubierto el cupo propagandístico, el presidente se limitó a dar largas al Comité Español de Representantes de Personas con Discapacidad (Cermi), que le pidió una reforma urgente de la Ley de Propiedad Horizontal, para que los gastos que conllevan las medidas de accesibilidad los asuman las comunidades de vecinos. Tal sugerencia, explicó el leonés, se estudiará para encontrar una posible solución «en seis meses».

Tras argumentar que el adelanto de las jubilaciones se justifica por el «sobreesfuerzo que produce el desempeño laboral en determinadas personas», añadió que el tiempo de acortamiento se establecerá «dependiendo del grado» de afectación de los beneficiarios.

Además, el socialista señaló que el Instituto Nacional de Tecnologías de la Comunicación (Inteco) ha desarrollado un *software* abierto para que las empresas puedan fabricar sistemas de descodificadores de Televisión Digital Terrestre (TDT) accesibles, y adelantó que en este mismo mes habrá ya unidades disponibles para cualquier persona con discapacidad, lo que, presumió, situará a España como el «primer país» que dispone de esta herramienta.

Zapatero manifestó luego su intención de crear el voto accesible para que este colectivo sea partícipe de la vida pública, de modo que la medida, para la que no hay concreción ni plazos, afectará «a los espacios donde hay procesos electorales, a los campos de la comunicación y a los discapacitados que hayan sido designados miembros de mesas electorales».

Y mientras el presidente realizaba promesas destinadas a mejorar la vida del 10 por ciento de la población, su *número tres*, la vicepresidenta Salgado, se encargaba de retratar la verdadera realidad de la gran mayoría de los españoles al recordar que, ante el riesgo de que el sistema de pensiones pueda quebrar, sería «razonable» ir aumentando la edad de jubilación gradualmente y ser, al mismo tiempo, «muy exigente» con las prejubilaciones.

La titular de Economía y Hacienda explicó que, aunque el sistema de pensiones español está «muy saneado» y no tiene problemas a 30 años vista, debe sufrir «algunas modificaciones, porque la esperanza de vida ha crecido mucho y lo razonable es que la vida laboral también crezca».

Salgado recordó que la Comisión Parlamentaria del Pacto de Toledo ya está analizando la cuestión y que «en los primeros meses de 2010 presentará un primer avance de sus conclusiones».

Respecto a las críticas de toda la oposición a la nueva Ley de Economía Sostenible, presuntamente llamada a ser el esqueleto de un nuevo sistema productivo ajeno a la especulación inmobiliaria, Salgado lamentó que todos los grupos sin excepción, salvo el socialista, no comprendan la exquisitez del texto y les invitó a «que se lo lean bien».

«Siempre se puede mejorar todo, pero no decir que es una ley poco trabajada, porque yo sí sé las horas que hemos dedicado muchas personas a ella y, seguramente no somos Einstein, pero hemos sido capaces de alumbrar un texto que hace una gran apuesta por la educación, la competitividad, y un marco regulatorio más flexible para los trabajadores y las empresas», explicó la ministra.

En cuanto a la reforma laboral, para muchos inexistente, recordó que las medidas que ha puesto el Gobierno sobre la mesa se basan en «una mayor flexibilidad en la negociación colectiva; una atención especial a los jóvenes, y la adaptación a España del modelo alemán», que plantea reducciones de jornada y salario, pero de manera compatible con ayudas públicas, para evitar despidos. En tal sentido, la socialista confió en que el diálogo social pueda llegar a un acuerdo antes de fin de año, pero rehusó concretar una fecha.

La CEOE se ofrece

El presidente de la Confederación Española de Organizaciones Empresariales (CEOE), Gerardo Díaz Ferrán, al que se le achaca el portazo que cerró el diálogo social antes del verano, ofreció ayer al Gobierno su «colaboración leal» para contribuir a que bajen las «listas del paro», aunque, eso sí, a cambio le reclamó «altura de miras» y que no se marque «líneas rojas» en la negociación.

El jefe de los patronos reiteró su disposición a discutir la reforma laboral con el único objetivo de «buscar el pleno empleo» y aclaró que tiene «sintonía», tanto con el PP como con el PSOE, ya que su «obligación» es entenderse con los dos partidos y colaborar con quien gobierne.

Después de que el miércoles Zapatero insistiera en que no consentirá que se reduzcan los derechos de los trabajadores, el jefe de la CEOE reclamó al Ejecutivo y a los sindicatos que «no se pongan perímetros» y argumentó que, si algunos países europeos tienen un paro del 5 ó el 6 por ciento y España está en el 20 por ciento, es porque el mercado laboral no es el adecuado. «Queremos modernizar el mercado de trabajo por el bien de los trabajadores y de la competitividad», concluyó.

EL ANÁLISIS

La 'molestia' de la inmigración

Un estudio auspiciado por el BBVA constata que una mayoría de españoles considera que los extranjeros son «un problema» y que la gestión del Gobierno a la hora de encauzar su llegada ha sido mala.

Muchos inmigrantes se sienten discriminados por los nacionales. / EFE

Una de las consecuencias más llamativas de la crisis económica es que, una vez pasada la época de vacas gordas y los excedentes de empleo, la sociedad comienza a percibir con preocupación la llegada masiva de extranjeros. Donde antes se veía un colectivo de trabajadores baratos y necesarios para cubrir puestos desdeñados por los españoles, ahora se aprecia a *intrusos que quitan el sitio* a los nacionales.

Algo de eso refleja la encuesta anual *Transatlantic Trends Immigration*, llevada a cabo por la German Marshall Fund de EEUU en colaboración con la Fundación BBVA y otros organismos europeos, que constata que la mayoría de los españoles perciben la inmigración más como un problema que como una oportunidad, creen que hay demasiados extranjeros -aunque tienen la percepción de que hay el doble de los que recogen las estadísticas- y suspenden rotundamente al Gobierno en la gestión de este fenómeno.

No obstante, en todos los países donde se ha realizado la prospección -EEUU, Canadá, Alemania, España, Francia, Italia, Reino Unido y Países Bajos- se coincide de manera unánime en que los inmigrantes legales que llegan para trabajar deberían tener la oportunidad de quedarse permanentemente (España 68 por ciento, resto de Europa 66 y EEUU 70 por ciento).

En el reverso de la moneda, existe la convicción de que los inmigrantes se benefician más de los servicios de salud y seguridad social de lo que contribuyen en impuestos (España 73 por ciento, resto de Europa 62 por ciento y EEUU 65 por ciento).

sorteos**sms** adelantado

teatro

Diputación de Segovia
Area de Cultura Turismo y Juventud
Teatro Juan Bravo

Gana 2 entradas para asistir a la representación de

Jorge Blass
Compañía: Jorge Blass

Domingo 6 de diciembre. 20:30 horas
Teatro Juan Bravo

adelantado blass al 27775

Fecha sorteo: Viernes 4 de diciembre, a partir de las 12 horas.
Número total entradas en sorteo: 2

música

Gana 1 entrada para asistir al concierto de

QUIQUE GONZÁLEZ
DAIQUIRI BLUES TOUR

Viernes 12 de diciembre
22:30 horas / Sala All The People

adelantado quique al 27775

Fecha sorteo: miércoles 9 de diciembre, a partir de las 12 horas.
Número total entradas en sorteo: 10

Gana 1 entrada para asistir al concierto de

Daniel Higiénico

Sábado 5 de diciembre
23:30 horas / Sala La Oveja Negra

adelantado daniel al 27775

Fecha sorteo: viernes 4 de diciembre, a partir de las 12 horas.
Número total entradas en sorteo: 5

gastronomía

Gana 1 Comida para 2 personas en

Crepería

Bon Appétit
C/ Infanta Isabel, 12
Teléfono 921 463 933

adelantado creperia al 27775

Fecha sorteo: jueves 17 de diciembre, a partir de las 12 horas.
Número premiados: 2 (una comida para dos personas)

Gana 1 Cena para 2 personas en

La oficina
Mesón · Restaurante

La Oficina
C/ Cronista Lecea, 10
Teléfono 921 460 283

adelantado oficina al 27775

Fecha sorteo: jueves 17 de diciembre, a partir de las 12 horas.
Número premiados: 2 (una cena para dos personas)

fútbol-sala

Gana 1 entrada para el partido de

Caja Segovia F.S. - Gestesa Guadalajara
Sábado 5 de diciembre
Pabellón Pedro Delgado

adelantado caja al 27775

Fecha sorteo: viernes 3 de diciembre, a partir de las 12 horas.
Número total entradas en sorteo: 10

fútbol

Gana 1 entrada para el partido de

Gimnástica Segoviana - S. Marta Tormes
Domingo 20 de diciembre
Estadio Municipal de La Albuera

adelantado sego al 27775

Fecha sorteo: viernes 18 de diciembre, a partir de las 12 horas.
Número total entradas en sorteo: 10

cine

Gana 2 entradas para asistir a la película que desees en las Salas de Cinebox, Luz de Castilla

adelantado cinebox al 27775

Fecha sorteo: Miércoles 9 de diciembre a partir de las 12 horas.
Número total entradas en sorteo: 10

Coste SMS: 1,39 €/SMS IVA incluído. Mayores de 18 años.
ATS S.A. Apdo. de Correos 18070 Madrid 28080. informacion@atssa.es / Nº Atn. Cliente: 902549609

▶ LOS TRIBUNALES MARCAN EL RITMO DE LA VIDA POLÍTICA ESPAÑOLA

Un consejero balear dimite incapaz de soportar la etiqueta de corrupto

Miquel Nadal, ex presidente de UM y hasta ayer jefe de Turismo en el Ejecutivo regional, deja sus cargos harto de que la prensa le recuerde sus imputaciones en casos inmobiliarios

• El PP ofrece su apoyo al socialista Antich para garantizar la estabilidad política en el caso de que rompa su pacto de gobierno con los regionalistas ante esta «situación límite».

Miquel Nadal, durante la rueda de prensa en la que comunicó su dimisión. / EFE

AGENCIAS / PALMA DE MALLORCA

A todos aquellos que minusvaloran la casi institucionalizada corrupción como algo consustancial al sistema, como una especie de *paga extra* para los políticos que no afecta demasiado a la realidad social, debería bastarles con el caso mallorquín para cambiar de opinión. En la isla balear los indicios de ilicitudes son tantos y afectan a tan diversos estamentos que, en estos momentos, el Gobierno mismo pende de un hilo ante la incapacidad para encajar semejantes constataciones de podredumbre en la vida pública.

El último salpicado por las fundadas sospechas de haberse aprovechado de su cargo es Miquel Nadal, el ex presidente de Unió Mallorquina (UM), portavoz de la formación regionalista en el Ayuntamiento palmesano y *conseller* balear de Turismo, que comunicó ayer al jefe del Ejecutivo autonómico, el socialista Francesc Antich, su decisión «irrevocable» de dimitir de todos sus cargos ejecutivos.

Por más que su argumento a la hora de apartarse de la primera línea política fuera la «persecución» a la que está siendo sometido y por todas las «falsedades» y «asquerosidades» que se están publicando en los medios de comunicación y que están causando un «grave daño» a su familia, lo único palpable es que Nadal está imputado desde hace meses en el *caso Can Domenge*, por la venta fraudulenta de un solar, y ha sido acusado en el ámbito del *caso Son Oms*, derivado de la *operación Maquillaje*, junto con la presidenta de honor de Unió Mallorquina y del *Parlament*, María Antònia Munar, y el *conseller* de Medio Ambiente, Miquel Àngel Grimalt, entre otros.

El varias veces presunto corrupto convocó una rueda de prensa para comunicar su decisión y explicar también que su abandono no incluye el puesto como concejal de Palma, porque «tiene un compromiso» con sus votantes. Luego aseguró que su familia «no puede aguantar más» y «no se merece el daño que (las informaciones sobre sus causas judiciales) le están haciendo». «Ello caerá en su conciencia», subrayó antes de negar cualquier apropiación indebida de fondos públicos. «De forma rotunda y categórica puedo justificar todas y cada una de las entradas de dinero a todas mis cuentas; nunca me he llevado ni un solo euro y estoy seguro de que todo quedará perfectamente aclarado», insistió. Para redondear su actuación, Nadal, que eludió contestar las cuestiones relacionadas con el futuro del Ejecutivo de coalición entre socialistas y mallorquinistas, achacó las imputaciones judiciales contra él al «interés del Gobierno, en connivencia con la Fiscalía, para acabar con los nacionalismos».

> El imputado, que **seguirá como concejal**, insiste en que no se ha llevado **«ni un solo euro público»**

Quien no tuvo problemas en hablar sobre el futuro político del archipiélago fue el PP, que puso de manifiesto que la situación se encuentra «al límite» y volvió a manifestar su intención de apoyar al presidente balear, Frances Antich, para dar «estabilidad política» a la Comunidad en el caso de que decida romper con sus socios.

‘Palma Arena’

Sin dejar la capital balear, un electricista que declaró ayer como testigo ante el juez que instruye el *caso Palma Arena* por el sobrecoste millonario en la construcción de un velódromo, así como el presunto incremento ilícito del patrimonio del ex presidente balear Jaume Matas, afirmó haber cobrado 60.000 euros en metálico y sin factura por los trabajos que llevó a cabo en la vivienda que el dirigente regional posee en el casco antiguo de Palma, más conocida como *El Palacete*.

Tal testimonio se suma al prestado hace algunos días por un constructor que sostuvo que Matas le entregó, a través de su cuñado Fernando Areal, 70.000 euros en *negro* al comienzo de las obras de reforma que efectuó en el suntuoso inmueble como parte del pago del total de 162.000 euros que percibió una vez finalizados los trabajos. De hecho, Areal también se encuentra imputado en este procedimiento y sobre él recaen sospechas de que también efectuó pagos en *B* por más importe de 70.000 euros a la agencia de comunicación Nimbus, encargada de gestionar la campaña electoral del PP en los comicios de 2007.

ZAPATERO Y SINDE JUEGAN AL DESPISTE

El presidente dice ahora que «el Gobierno no cerrará ninguna web» por 'pirateo'

La ministra de Cultura, Ángeles González-Sinde, impulsa una polémica norma para combatir el 'pirateo'. / M. H. DE LEÓN (EFE)

SPC-EFE / MADRID

La de ayer fue una jornada confusa en lo que se refiere al asunto más debatido últimamente por los cibernautas españoles: la posibilidad de que el Gobierno corte el acceso a las páginas web que distribuyan de manera ilegal contenidos protegidos por derechos de propiedad intelectual.

Por la mañana, los *blogueros* e internautas que asistieron a la reunión con la titular de Cultura, Ángeles González-Sinde, impulsora de la medida, salieron «decepcionados», en sus propias palabras, dado que la ministra se mantuvo en sus trece por más que insistiera en que deseaba escuchar todas las opiniones. Sin embargo, solo unas horas después, por la tarde, el presidente del Ejecutivo, José Luis Rodríguez Zapatero, sembraba la confusión al asegurar que «no se va a cerrar ninguna página web», una afirmación tajante que no se corresponde con el texto legal que prepara el Gabinete.

Tampoco arrojó demasiada luz sobre el asunto el responsable de Justicia, Francisco Caamaño, que sostuvo que el *cerrojazo* deberá contar en todo caso con permiso judicial, una nueva contradicción con los planes de Cultura, que pretende crear un órgano especial -«policía de internet» lo ha llamado el secretario de Comunicación del PP, Esteban González Pons- que decidiría si procede bloquear una web sin contar con la intervención de un juez, como es preceptivo hasta ahora, por entenderse que el derecho a la información está por encima del que protege la propiedad intelectual.

Pese a la marea -y al mareo-, González-Sinde, mantiene que su departamento sigue abierto a «mejorar» y «escuchar» las opiniones respecto a las medidas del anteproyecto de Ley de Economía Sostenible, entre ellas, crear el órgano administrativo que decidirá qué medidas adoptar contra aquellos que se apropien de los contenidos de otros en el ciberespacio.

Tras la cita con Sinde, el ex director del diario *Público* y autor del *blog* Escolar.net, Ignacio Escolar, explicó a los periodistas, tras una reunión que calificó de «un poco tensa», que salía del encuentro «más preocupado de lo que venía». A su juicio, las nuevas medidas permitirán cerrar páginas no solo en España, sino de aquellas albergadas en servidores de otros países, ordenando a los proveedores de acceso al ciberespacio «que corten la entrada a dicho *site*».

«Si se pone en marcha esa Comisión, el internet que veremos en España no será el mismo que en Francia o Estados Unidos. Me parece peligrosísimo, es algo que hacen China o Cuba, no los países democráticos», arguyó. «Se me ha llamado a dialogar para no dialogar», denunció por su parte Enrique Dans, profesor de Tecnología, al tiempo que tachó de «antidemocrática y equivalente a la Ley Corcuera» la disposición, que relega a los jueces a un papel secundario.

A lo largo de la jornada, se fueron creando o aumentando grupos contra la ministra en las redes sociales. En Facebook, el colectivo más ocurrente -y numeroso, con 34.904 miembros- fue el de *Pírate* -juego de palabras-. Un cibernauta que debía aburrirse mucho llegó a averiguar que sus iniciales casi coinciden con las de la SGAE pero al revés. De los 14 grupos formados sobre este tema, solo uno, con 20 miembros, la apoyaba. Otros cuatro la criticaban por crucificar con una X porno a *Saw 6*, un filme *gore* que no se ha podido estrenar aún.

Lotería Nacional
SORTEO DEL JUEVES

SORTEO 97/09

SORTEO DEL DÍA 3 DE DICIEMBRE DE 2009
Seis series de 100.000 billetes cada una
Lista acumulada de las cantidades que han correspondido a cada una de las seis series de los números premiados, clasificados por su cifra final

Estos premios caducan a los tres meses, contados a partir del día siguiente al de la celebración del sorteo

0		1		2		3		4		5		6		7		8		9	
Números	Euros/Billete	Números	Euros/Billete	Números	Euros/Billete	Números	Euros/Billete	Números	Euros/Billete	Números	Euros/Billete	Números	Euros/Billete	Números	Euros/Billete	Números	Euros/Billete	Números	Euros/Billete
03700	300	03701	300	03702	300	03703	300	03704	330	03705	300	03706	330	03707	300	03708	300	03709	390
03710	300	03711	300	03712	300	03713	300	03714	330	03715	300	03716	330	03717	300	03718	300	03719	330
03720	300	03721	300	03722	300	03723	360	03724	330	03725	300	03726	330	03727	300	03728	300	03729	330
03730	300	03731	300	03732	300	03733	4.665	**03734**	**60.030**	03735	4.665	03736	330	03737	300	03738	300	03739	330
03740	300	03741	300	03742	300	03743	300	03744	330	03745	300	03746	330	03747	300	03748	300	03749	330
03750	300	03751	300	03752	300	03753	300	03754	330	03755	300	03756	330	03757	300	03758	300	03759	330
03760	300	03761	300	03762	300	03763	300	03764	330	03765	300	03766	330	03767	300	03768	300	03769	330
03770	300	03771	300	03772	300	03773	300	03774	330	03775	300	03776	330	03777	300	03778	300	03779	330
03780	300	03781	300	03782	360	03783	300	03784	330	03785	300	03786	480	03787	300	03788	300	03789	330
03790	300	03791	300	03792	300	03793	300	03794	330	03795	300	03796	330	03797	300	03798	300	03799	330
55400	300	55401	300	55402	300	55403	300	55404	330	55405	300	55406	330	55407	300	55408	300	55409	390
55410	300	55411	300	55412	300	55413	300	55414	330	55415	300	55416	330	55417	300	55418	300	55419	330
55420	300	55421	300	55422	300	55423	360	55424	330	55425	300	55426	330	55427	300	55428	300	55429	330
55430	300	55431	300	55432	300	55433	300	55434	330	55435	300	55436	330	55437	300	55438	300	55439	330
55440	300	55441	300	55442	450	55443	300	55444	330	55445	1.050	55446	330	55447	300	55448	300	55449	330
55450	300	55451	300	55452	300	55453	300	55454	330	55455	300	55456	330	55457	300	55458	300	55459	330
55460	300	55461	300	55462	300	55463	300	55464	330	55465	300	55466	330	55467	300	55468	300	55469	330
55470	300	55471	300	55472	300	55473	300	55474	330	55475	300	55476	330	55477	300	55478	300	55479	330
55480	300	55481	300	55482	360	55483	300	55484	330	55485	8.100	**55486**	**300.000**	55487	8.100	55488	300	55489	330
55490	300	55491	300	55492	300	55493	300	55494	330	55495	300	55496	330	55497	300	55498	300	55499	330
Terminaciones		**Terminaciones**		**Terminaciones**		**Terminaciones**		**Terminaciones**		**Terminaciones**		**Terminaciones**		**Terminaciones**		**Terminaciones**		**Terminaciones**	
6880	750	151	150	442	150	0473	750	4.	30	5445	750	5486	1.230	0677	750	078	300	809	240
820	150	891	150	692	150	073	150					486	480			158	150	09.	90
				82.	60	843	150					86	180					9.	30
						23.	60					6.	30						

ESTE SORTEO ADJUDICA 2.127.000 DÉCIMOS PREMIADOS POR UN IMPORTE TOTAL DE 12.600.000 EUROS

PREMIO ESPECIAL	FRACCIÓN	SERIE	PREMIO ACUMULADO
1.170.000 € Núm. 55486 PRIMER PREMIO	5.ª	2.ª	1.200.000 €

INSTRUCCIONES PARA LA CONSULTA DE ESTA LISTA

1.ª Compruebe si la fecha del sorteo y el dibujo que figuran en la parte superior de la lista coinciden con los de su billete o décimo.

2.ª En cada columna, y sólo en ella, están todos los premios y reintegros que han correspondido a todos los números que terminan con la cifra grande que la encabeza, clasificados en dos grupos: números completos y terminaciones.

Por ejemplo, si su número termina en 1, ha de fijar su atención únicamente en la columna encabezada con un uno. **Los premios indicados en la columna «euros/billete» son los que corresponden a un billete, o sea, a diez décimos.**

3.ª Vea si en la columna de números aparece el que Vd. juega y, si así fuera, a la derecha encontrará acumulado el importe total de los premios que han correspondido al billete, con excepción de los especiales que figuran ya acumulados en el recuadro inmediatamente anterior a estas instrucciones.

4.ª Si no está su número completo puede tener premio en el grupo de terminaciones. Si las hay de cuatro cifras y su número las tiene igualmente dispuestas, a la derecha encontrará el total de premios que han correspondido a todos los números que terminan con esas cuatro cifras.

Si no tiene premio por terminación de cuatro cifras, o no las hay, proceda en la misma forma con las terminaciones de tres cifras, en su caso con las de dos y, finalmente, con las de una.

Varias personas trasladan a un hospital a uno de los heridos en el atentado suicida contra un hotel de Mogadiscio. / FEISAL OMAR (REUTERS)

Un suicida disfrazado de mujer mata a tres ministros somalíes

Una veintena de personas mueren en un atentado contra un hotel de Mogadiscio en el que se celebraba una graduación de médicos a la que asistían miembros del Gobierno de transición

• La milicia islamista Al Shabab, vinculada a Al Qaeda y que lucha por el control del país con el debilitado Ejecutivo, estaría detrás de la matanza en la capital africana.

EFE / MOGADISCIO

Por si el Ejecutivo de Somalia no tuviera suficiente con carecer de un territorio que gobernar, ayer quedó aún más debilitado al perder a tres de sus ministros en un atentado en el que murieron en total una veintena de personas, entre ellas dos periodistas.

El siniestro no pudo ser más estrambótico, ya que fue un terrorista suicida vestido de mujer el que se inmoló en un hotel de Mogadiscio durante una ceremonia de graduación, según informaron oficiales y testigos de los hechos.

Un alto mando de Al Shabab, milicia islámica radical, vinculada a Al Qaeda, admitió la autoría del ataque y que el objetivo «era asesinar a los ministros, porque sirven a los intereses de los invasores cristianos».

Un portavoz de la Misión de la Unión Africana en Somalia (Amisom), que apoya al Gabinete Federal de Transición (GFT), que encabeza el presidente Sharif Sheikh Ahmed, informó de que los muertos fueron al menos 19. Por su lado, el titular de Información, Dahir Mohamud Gelle, acusó del atentado a Al Shabab y confirmó que los ministros muertos eran los de Educación Superior, Ibrahim Hasan Adow; Salud, Qamar Aden Alí, y de Educación, Mohamed Adan Wayel.

El decano de la Facultad de Medicina de la Universidad Benadir, Mohamed Adan Shahid, conocido como *Doctor Shahiid*, también falleció en el atentado, en un acto al que acudieron a recibir sus diplomas 43 alumnos de distintas especialidades de ese centro de educación superior de la capital.

Uno de los redactores muertos era el colaborador de la Agencia Efe en Mogadiscio Hassan Subeyr Haji, que trabajaba en Badri Media Production y también como camarógrafo para la emisora de televisión Al Arabia. El otro era Mohamed Amin, reportero de la emisora de radio local independiente Radio Shabelle, una de las más importantes de Somalia, y con ellos dos son ya al menos ocho los periodistas muertos de forma violenta en la nación africana este año.

Otros tres redactores y el titular de Deportes y Juventud, Saleban Olad Roble, resultaron gravemente heridos en el atentado.

La administración del Hotel Shamo no comentó los hechos, pero confirmó que la explosión se produjo en una sala preparada y decorada para la graduación.

El periodista Aideed Abdi, de Badri Media, declaró que «fue una conmoción. No puedo explicar lo que vi ni lo que sentí. Estaba sentado en la sala escuchando a los médicos y ministros cuando todo se convirtió en sangre que fluyó como un río». Señaló que tuvo que recoger «el cuerpo de mi compañero Hassan Subeyr» y condenó «estas acciones terribles para matar a gente inocente».

«Todo lo que puedo decir es que el ataque estaba planificado y dirigido contra los miembros del Gobierno, porque se produjo cuando ya habían entrado y esperaban para intervenir», aseveró Abdi.

EN MEDIO DEL CAOS POLÍTICO. El Ejecutivo Transitorio de Somalia, que encabeza Sheikh Ahmed, apoyado por la comunidad internacional, tiene un escaso control territorial y lucha contra las milicias radicales islámicas que tratan de derrocarlo.

Parte de Mogadicio está bajo el dominio del GFT y la Amisom, pero otras zonas de la ciudad están controladas por la milicia Al Shabab, que pretende instaurar un régimen musulmán radical, de corte wahabí, en los países de África Oriental, con el apoyo de combatientes extranjeros.

Somalia vive en el caos político y sin un Gabinete efectivo desde 1991, cuando fue derrocado el dictador Siad Barre por *señores de la guerra* y milicias de grupos tribales, que combaten desde entonces entre ellas y con los radicales islámicos por el control del territorio.

▶ SIRIA

Una explosión accidental en Damasco, con tres muertos, desata la alarma

EFE / DAMASCO

Tres personas murieron ayer en Damasco al estallar el neumático de un autobús, un suceso que desató la alarma en esta capital por el temor de que, en medio de la desinformación inicial, se tratara de un sangriento atentado.

El titular de Interior de Siria, Said Sammur, confirmó que los fallecidos son el conductor del vehículo y dos personas más que trabajaban en el taller donde estalló la rueda, pero descartó totalmente que se tratara de un ataque criminal.

«El resultado de las investigaciones no ha encontrado ningún tipo de explosivo o indicios de que se trate de una acción terrorista», afirmó el ministro más de cuatro horas después del suceso.

En el momento de la deflagración el vehículo estaba vacío. Las víctimas se produjeron cuando el neumático, que estaba sometido a una gran presión, estalló con una fuerte onda expansiva mientras estaba siendo reparado dentro del taller.

El hecho se produjo cerca del hospital Imán Jomeini, en el barrio de Saida Zainab, situado al sur de Damasco y donde se encuentra la mezquita chiita del mismo nombre. Ese lugar es destino de peregrinos iraníes que quieren visitar ese templo, especialmente en las fiestas anuales de la *Ashura*, a comienzos de año. La zona de la explosión quedó acordonada por las fuerzas policiales por miedo a que fuera un atentado.

▶ IRAQ

11 personas pierden la vida al inmolarse un hombre en Tikrit

EFE / BAGDAD

Al menos 11 personas perecieron ayer y otras 15 resultaron heridas por un atentado perpetrado por un suicida con un cinturón de explosivos en Tikrit, capital de la provincia de Salahedín, al norte de Bagdad.

Fuentes policiales explicaron que el ataque tenía como objetivo el general Ahmed al Fahl, jefe de las fuerzas antidisturbios en la ciudad, que falleció junto a tres de sus acompañantes. Este militar encabezó a las tropas que han librado numerosos enfrentamientos con un grupo de Al Qaeda.

FÚTBOL SALA | DIVISIÓN DE HONOR

De izquierda a derecha, los técnicos José Venancio López, César Arcones y Jesús Velasco, con el DVD de 'Entrenamiento específico para porteros'. /KAMARERO

Venancio: "Lin depende de sí mismo para jugar el Europeo"

El seleccionador nacional acudió ayer a la presentación del DVD 'Entrenamiento específico para porteros de fútbol sala', creado por el segundo entrenador del Caja Segovia, César Arcones

DAVID LÓPEZ PRIETO / SEGOVIA

"En mi pabellón, donde paso casi más tiempo que en mi casa" y rodeado de amigos, César Arcones presentó ayer su DVD sobre 'Entrenamiento específico para porteros de fútbol sala' –el primero de estas características editado en España– en un solárium del Pedro Delgado lleno de personalidades del mundo de este deporte. Junto a Arcones compartieron mesa, uno a cada lado del técnico segoviano, el entrenador del Caja Segovia, Jesús Velasco; y el seleccionador español de fútbol sala, José Venancio López.

Durante el acto se proyectó un resumen de lo que ofrece este DVD, indicado para la preparación específica de los guardametas mediante diferentes ejercicios. Además, se contó con dos vídeos muy especiales, en los que José María Pazos 'Pulpis' y Miguel Rodrigo –seleccionadores de Tailandia y de Japón, respectivamente– daban la enhorabuena al creador del DVD coincidiendo ambos en que César Arcones es el mejor entrenador de porteros del país, a lo que el técnico respondió, para cerrar el acto, que se conforma "con que mis porteros sean los mejores de España".

Con respecto a la recopilación de este material, Venancio López manifestó que "ojalá se diesen estas circunstancias más a menudo. Además, con este DVD César Arcones ha cumplido una ilusión que tenía desde que le conozco".

En cuanto al compromiso más cercano del combinado español, el Europeo de Hungría del próximo mes de enero, el seleccionador tiene claro que "lo lógico es que logremos pasar a la siguiente fase, y nuestra idea es hacerlo como primeros de grupo para evitar a los cabezas de serie en los cruces. Por otro lado, no hemos tenido todos los amistosos que nos hubiera gustado jugar pero, fundamentalmente, esta preparación me está sirviendo para trabajar algún detalle específico, con atención a la defensa, y así ver a algunos jugadores sobre los que puedo tener dudas para incluirles en la convocatoria".

De esta manera, el entrenador de España ve fundamentales "los amistosos que tenemos en Ibiza el 28 y 29 de diciembre" para la lista definitiva, en la que puede estar Lin ya que, como explica Venancio "cuando un jugador va convocado con la selección y lo hace bien, tiene más posibilidades de volver que cualquier otro. Pero depende de sí mismo, de su trabajo, de su continuidad y de su rendimiento para poder jugar el Europeo

El DVD presentado ayer es el primero editado en España con este material didáctico

FÚTBOL SALA EN VEO 7. La Liga Nacional de Fútbol Sala y VEO7 hicieron público ayer un acuerdo de colaboración, a través del cual la cadena de televisión ofrecerá cada semana un partido de la jornada y los principales torneos de la temporada. Cada encuentro irá acompañado con un previo y un postpartido.

Las emisiones comenzarán en enero con la Supercopa de España, que se celebrará el 7 y 8; y posteriormente con el campeonato liguero, el 6 de febrero.

FÚTBOL | REGIONAL

Marcelino Maté niega tener algún tipo de compromiso con Segovia acerca de las obras de La Albuera

D.L.P. / SEGOVIA

El presidente de la federación de fútbol de Castilla y León, Marcelino Maté, mantuvo ayer una reunión con los estamentos del fútbol segoviano (clubes, entrenadores, árbitros y futbolistas) aprovechando la habitual visita que realiza cada año a cada provincia de la región.

Tras esta charla, el presidente protagonizó una rueda de prensa en la que resumió lo tratado anteriormente con los clubes, y explicó su postura acerca de varios temas del fútbol segoviano. Así, en lo que respecta a las infraestructura deportiva, Maté no duda en decir que "Segovia tiene unas instalaciones dignas, y me consta que se están mejorando". En cuanto a la reclamación del Ayuntamiento sobre la promesa de la federación a la hora de aportar dinero para la construcción de la grada cubierta de La Albuera, Marcelino Maté destaca que "yo nunca prometo; cuando se me plantean necesidades, primero las estudio y luego las contesto, y en el caso de Segovia no tengo ningún tipo de compromiso, ya que todos los compromisos que he tenido los he cumplido".

De esta manera, el mandatario quiso dejar claro que "la federación, en su momento, le indicó al Ayuntamiento de Segovia los pasos que teníamos que dar entre todos para poder sacar una financiación adecuada para esa grada. Yo todavía no conozco qué pasos se han dado ni como se han resuelto. Una vez que los conozcamos, desde la federación podremos ver si somos capaces de hacer un esfuerzo para continuar ayudando una vez más al Ayuntamiento de Segovia", concluye Marcelino Maté.

Instante de la reunión de ayer entre Maté y los clubes segovianos. /JUAN MARTÍN

Todo el sabor de la Dehesa con la garantía de DOMPAL JOYAS DE BELLOTA

Jamón ibérico de bellota Jabugo
de 6 a 7 Kg., 36 meses
P.V.P. 280 euros

Con cupón descuento
Sólo 230 €

Jamón serrano Bodega
de 6 a 7 Kg., 18 meses
P.V.P. 89 euros

Con cupón descuento
Sólo 39 €

Jamón ibérico Jabugo
de 6 a 7 Kg., 24 meses
P.V.P. 149 euros

Con cupón descuento
Sólo 99 €

Desde el martes 24 de noviembre, llévese el jamón que desee en los siguientes establecimientos:

En Segovia

Mantequeria Juncal, Mercado de La Albuera, nº 10
Carnicería Maribel, Avda. Obispo Quesada, 22
Carnicería el Jurri, C/ Jose Zorrilla, 35
Carnicería Castilla, C/ Ezequiel González, 30
Carnicería Vicarma, Plaza Becquer (Nueva Segovia)

En la provincia

Carnicería Lozano y Zamarrón, Cuéllar
Carnicería Berna, Nava de la Asunción
Supermercado José Ramón de las Heras, Riaza
Supermercado Digal, Boceguillas
Carnicería Caveant, San Rafael
Supermercados Maxcoop Hnos. Sanz de Santos, Cantalejo
Carnicerías Vicarma, San Ildefonso

Tres exquisitos jamones para elegir .

DESCUENTO DIRECTO
Presentando este cupón
50 euros de descuento en cada jamón
Jamones Dompal y El Adelantado

EL ADELANTADO DE SEGOVIA
El diario de los segovianos

Tfno. información: 921 437261 de lunes a viernes, de 9,00 a 14,00 y de 17,00 a 19,00 h.
Promoción válida hasta fin de existencias.

DESDE LA GRADA

SERGIO PERELA

Una frivolidad lingüística

Hoy aprovecho estas líneas para hablar de un tema que está muy recurrentemente en boca de todo el mundo en la calle y que ha logrado que participe más de una vez rompiendo lanzas a favor de mi profesión. Se trata del lenguaje y su utilización en el periodismo deportivo, aunque el debate es extensible al periodismo en general y a todos los medios. El periodismo, no estando pensado para formar y ni siquiera para informar en el sentido estricto de la palabra, sí debe cuidar más de lo que lo hace su principal herramienta, que es la palabra. Más que nada porque, sobre todo hablando de radio y televisión, lo quieran o no, tienen una influencia directa en la educación de nuestros jóvenes. Por eso es cada vez más irritante escuchar exhortaciones como "escucharme", o "tener en cuenta que…". Se nos ha olvidado que todas esas expresiones terminan en 'd'.

Pero entrando en el tema del periodismo deportivo, la crítica que generalmente escucho tiene que ver con la utilización de un lenguaje bélico, estableciendo un paralelismo entre la batalla real y la especie de 'Stratego' que supone cada partido, sea de lo que sea. Desde mi particular punto de vista, esa crítica no es más que un fruto de la falsa moral social. ¿Por qué no se va a poder decir que un rival tumbó, o mató, a otro en determinado momento? ¿Por qué no se va a poder hablar de contienda, en lugar de utilizar encuentro? El deporte es un espectáculo y el periodista deportivo, el narrador deportivo en este caso, forma parte importantísima. ¿Cuántos partidos vemos porque nos engancha cómo lo cuentan más que lo que cuentan? Creo que muchos.

El problema fundamental viene de la formación de los periodistas deportivos. Siempre se ha tenido una desconsideración grandísima, dentro de las mismas redacciones, por este tipo de periodismo en el que se contrataba (y se contrata) gente trabajadora a destajo, pero a la que no se pedía (ni se pide) calidad. Y se destruyen las formas de expresión por desconocimiento, y se pierde credibilidad por falta de sensatez y en demasiadas ocasiones exceso de juventud. Ayer, este periódico se hacía eco de un razonamiento interesente: la crisis deja la pluralidad muy tocada en los medios de comunicación. Es más barato contratar gente sin formación, recién salida del cascarón y darles demasiada importancia demasiado pronto. Eso es un problema.

TENIS DE MESA | COMPETICIONES

El ATM femenino logró su primer triunfo de la temporada

Celia de Andrés logró dos importantes puntos ante el veterano Temegal coruñés

EL ADELANTADO / SEGOVIA

Primera victoria de la temporada para las integrantes del equipo femenino del CD Amigos del Tenis de Mesa Caja Segovia en la Primera División Nacional. Las segovianas se impusieron al Temegal de La Coruña, un equipo con experiencia en el que las tres componentes tienen más de 50 años, y que es uno de los mejores conjuntos de España de la categoría de veteranas.

El triunfo del ATM se cimentó en la buena actuación de Celia de Andrés, que logró sacar adelante sus dos puntos sin apenas dar ninguna opción a sus rivales. Por su parte, Cristina Rubio logró un valioso punto.

El partido de dobles –que esta temporada solo se juega cuando el marcador va 3 a 3– fue el más emocionante de la mañana, pues Paula Yubero y Cristina Rubio comenzaron muy apagadas y perdieron los dos primeros sets por un doble 11 a 6. Pero, en el tercero, lograron imponerse por 11 a 9, igualaron el marcador en el cuarto por 11 a 8, y en el quinto y definitivo set acabaron venciendo por 11 a 6.

MASCULINO. En cuanto al equipo masculino de División de Honor de Castilla y León, le correspondió descansar esta jornada. Además, los equipos masculinos de Primera División de Castilla y León cayeron derrotados –por 4 a 1 el equipo A, y por 4 a 0 el equipo B– ante el Béjar.

La segoviana del Amigos del Tenis de Mesa, Celia de Andrés. /EL ADELANTADO

El punto segoviano lo consiguió Victor Yagüe. Los enfrentamientos que estaban previstos contra el Rio Duero A fueron aplazados por no contar el equipo vallisoletano con suficiente número de jugadores, por lo que se disputarán el 14 de diciembre.

ATLETISMO | COMPETICIONES

Abierto el plazo de inscripción para la Media Maratón de Segovia

EL ADELANTADO / SEGOVIA

El Ayuntamiento de Segovia, en calidad de colaborador con el CD Sporting Segovia –organizador de la IV Media Maratón Ciudad de Segovia que se llevará a cabo en la ciudad el próximo 21 de marzo– informa de que a partir del 1 de diciembre, ha quedado abierto el plazo de inscripción para dicha prueba.

La cuota de inscripción es de 17 euros, y el plazo para realizar la misma se cerrará el 12 de marzo de 2010 a las 14:00 horas, o cuando se agote el cupo de inscripción, establecido en 4.000 corredores.

Los interesados se podrán apuntar a través de la página web del Instituto Municipal de Deportes de Segovia (www.imdsg.es); en la web oficial de la prueba (www.infosegovia.com/mediamaratonsegovia) o en las tiendas colaboradoras Marathinez&Marathinez Tours (en Madrid), NYC Sport en Segovia, Ávila y Talavera de la Reina y en Corricolari (también en Madrid) hasta el 10 de marzo.

La entrega de los dorsales y chips se llevará a cabo en el Pabellón Deportivo Municipal Pedro Delgado los días 18 y 19 de marzo en horario de 17:00 a 21:00 horas, el día 20 de marzo de 11:00 a 14:00 horas y de 17:00 a 21:00 horas, o el propio día de la prueba en la oficina montada a tal efecto en la zona de meta, presentando el justificante de la inscripción entre las 8:00 y las 9:30 horas.

Esta prueba, calificada como la sexta más popular de España, entregará como premio al primer corredor en la clasificación masculina 1.400 euros, al igual que en la clasificación femenina.

LIGA NACIONAL DE FUTBOL SALA - DIVISION DE HONOR
Futbol SALA
PABELLON POLIDEPORTIVO MUNICIPAL PEDRO DELGADO
C.D. La Escuela fútbol sala "Caja Segovia"
AYUNTAMIENTO DE SEGOVIA
instituto municipal deportes segovia
SABADO 5 Dic. 18,30 h
CAJA SEGOVIA F.S.
GESTESA GUADALAJARA

Moto-Brujo
Michelín Pilot Sport;
120/70-17 + 180/55-17 = 280,00 €
Bridgestone bt20 ;
120/70-17 + 180/55-17 = 280,00 €
ACEITE SUNOCO;
2T MX SPORT 100% SINTETICO 10 €/L
4T GP SPORT SEMISINTETICO 12€/L
ACEITE PARA FILTROS AIRE 17€/L
TRAJES COMPLETOS MOTOCROS TROY LEE DESINGS 120 €
OFERTAS HASTA EL 1 DE ENERO
C/ Segovia nº 28 cp; 40320 Cantalejo ☎ 921 521 236

EN EL OTRO PERIÓDICO DE SEGOVIA
tú cuentas
eladelantado.com

AYUNTAMIENTO DE SEGOVIA

Deporte Municipal

instituto municipal deportes segovia

El Deporte Escolar no para en Navidad

Desde el 27 hasta el 30 de diciembre el pabellón Pedro Delgado albergará una gran variedad de actividades deportivas

EL ADELANTADO / SEGOVIA

Resulta evidente la apuesta del Instituto Municipal de Deportes por impulsar el Deporte Escolar con la creación de nuevas actividades que dan cobertura a las prioridades de los diferentes grupos de edad, así como a sus gustos con respecto a la práctica de diferentes actividades deportivas.

Por ello, además de las diferentes actividades que se desarrollan durante el curso, parece primordial seguir ofreciendo ese servicio de manera un tanto peculiar y diferenciada dentro de los periodos vacacionales, como es el caso de las fechas navideñas.

Así, y continuando con una iniciativa que comenzó el pasado año, a partir del 27 de diciembre tendrá lugar la segunda edición de los 'Escolares de Navidad', contando con la colaboración de la Universidad de Valladolid, la Concejalía de Servicios Sociales y la Delegación Provincial de Juegos Autóctonos. De esta manera, el Pedro Delgado albergará el día 27 de diez a tres el torneo de baloncesto 3x3; el 28 de once a dos el de balonmano 5x5; el 29 de diez a tres el de fútbol sala; y el 30 de diez a dos el de voleibol 4x4 y el de bádminton.

Además, y como no podía ser de otra manera, el IMD se suma a la tradicional San Silvestre invitando a todos los escolares a participar en la prueba que, organizada por el Club de Atletismo Joaquín Blume, se celebrará el último día del año.

Varios escolares practican bádminton en el Pedro Delgado. //JUAN MARTÍN

La Escuela Municipal de Balonmano vuelve a abrir sus puertas

EL ADELANTADO / SEGOVIA

El Instituto Municipal de Deportes y el Club Balonmano Segovia ponen de nuevo en marcha la Escuela de Balonmano, que contará con la participación de más de una treintena de niños en edad escolar, con la intención de seguir afianzando esta deporte en nuestra ciudad desde la base, ya que en la actualidad, y a pesar de los esfuerzos realizados no hay ningún equipo segoviano que compita a nivel regional, ni tan si quiera existe una competición provincial, fuera de escolares.

De este modo, y contando con la colaboración del Colegio Claret, mediante la cesión de su pabellón en la jornada de los viernes, comenzará un año más esta escuela, con los mismos horarios que el pasado curso, sumando la hora de los lunes en el pabellón Agustín Fernández a partir de las siete de la tarde.

Así, todos los interesados en adentrarse en este deporte, podrán obtener más información en la sede del Instituto Municipal de Deportes, junto al Mercado de La Albuera, o en los teléfonos 921462910 y 12.

Resultados de fútbol 7 y fútbol sala de los Juegos Deportivos Municipales

FÚTBOL 7 GRUPO A

JORNADA 2

Los Quemaos Del Futbol - Segolunas	1-2
La Fontana - Deportivo Alucer	3-0
1001 Viajes - Sporting De Limon	1-6
Recreativo De Juerga - Nosotros	2-2
At. La Rotonda - Ultimos De La Fila	2-2
P. Jose y Carolo - Ancha Es Kastilla	0-3

	J	G	E	P	GF	GC	Pt
1 SP. LIMON	2	2	0	0	10	2	6
2 ANCHA KASTILLA	2	2	0	0	7	1	6
3 LA FONTANA	2	2	0	0	7	3	6
4 1001 VIAJES	2	1	0	1	11	7	3
5 LAS ESTRELLAS	1	1	0	0	4	2	3
6 MERINO, S.L.	1	1	0	0	1	0	3
7 DEP. ALUCER	2	1	0	1	5	5	3
7 SEGOLUNAS	2	1	0	1	5	5	3
9 AT. LA ROTONDA	2	0	2	0	5	5	2
9 NOSOTROS	2	0	2	0	5	5	2
11 ULTIMOS FILA	2	0	1	1	3	6	1
11 RECR. DE JUERGA	2	0	1	1	3	6	1
13 LOS QUEMAOS	2	0	0	2	1	3	0
14 LOS ENFERMOS	1	0	0	1	2	5	0
15 JOLPA	1	0	0	1	1	10	0
16 JOSE Y CAROLO	2	0	0	2	2	7	-3

FÚTBOL 7 GRUPO B

JORNADA 2

Aqqueducto R. - Taberna De Casillas	2-0
AEK Chondas - Sex Pistols	3-4
Segolimp Limpiezas - R.M. San Marcos	4-2
San Lorenzo 2016 - Privados Club	3-3
Los Resineros - Toronto	5-0
Bar Los Leones - Castilla	7-0

	J	G	E	P	GF	GC	Pt
1 LOS RESINEROS	2	2	0	0	9	3	6
2 SEGOLIMP	2	2	0	0	9	5	6
3 AQQUEDUCTO	2	2	0	0	7	4	6
4 S. LORENZO 2016	2	1	1	0	6	4	4
5 SEX PISTOLS	2	1	0	1	7	8	3
6 BAR LOS LEONES	2	1	0	1	11	5	3
7 EL PUNTITO	1	1	0	0	6	1	3
8 AEK CHONDAS	2	1	0	1	10	7	3
9 TAB. CASILLAS	2	1	0	1	5	6	3
10 TORONTO	2	1	0	1	7	9	3
11 PRIVADOS CLUB	2	0	1	1	6	7	1
12 SPAIN	1	0	0	1	4	5	0
13 CAMERUN	1	0	0	1	1	3	0
14 SNACKE'S	1	0	0	1	3	7	0
15 SAN MARCOS	2	0	0	2	3	10	0
16 CASTILLA	2	0	0	2	4	14	0

FÚTBOL 7 GRUPO C

JORNADA 2

Arteregresion - Los Miserables De NS	3-6
Dep. Segoviano - Esfinter De Milan	4-3
Ascensores Zener - Atletico Jones 7	3-4
Imprenta Rabalan - No Te Lies	3-2
Velazquez Pascual 7 - Torpeces Team	2-3
Constr. FJ Redondo - Mendrolinos	5-3
ADA El Acuedducto - Estudiabaantes	2-2
Verde Atletico - Joga Bonito 7	3-1

	J	G	E	P	GF	GC	Pt
1 ATL. JONES 7	2	2	0	0	8	5	6
2 TORPECES TEAM	2	2	0	0	7	4	6
2 VERDE ATLETICO	2	2	0	0	7	4	6
4 DEP. SEGOVIANO	2	2	0	0	6	4	6
5 EL ACUEDUCTO	2	1	1	0	6	3	4
6 ASC. ZENER	2	1	0	1	9	6	3
7 V. PASCUAL F7	2	1	0	1	6	3	3
8 H. DEL CALZADO	1	1	0	0	5	2	3
9 LOS MISERABLES	2	1	0	1	7	5	3
10 F.J. REDONDO, SL.	2	1	0	1	7	7	3
11 IMPR. RABALAN	2	1	0	1	5	6	3
12 ESTUDIABAANTES	2	0	1	1	5	6	1
13 JOGA BONITO 7	1	0	0	1	1	3	0
14 ESFINTER MILAN	2	0	0	2	5	10	0
15 MENDROLINOS	2	0	0	2	4	9	0
16 NO TE LIES	2	0	0	2	2	7	0
17 ARTREGRESION	2	0	0	2	5	11	0

FÚTBOL SALA GRUPO ÚNICO

JORNADA 3

Atletico Tuning - Herror De Imprenta	5-4
El Jardin De Hontoria - Absolute Bar	3-4
La Guagua - Los Rubios	5-2
Recreativo De Juerga - FC Peñalara	4-4
Cañas Y Tapas D. Lalo - C. Samuel	8-3
Cerveceria Lalastra - G.E. C. Segovia	3-2
Weed Team - Los Galgos Del Redentor	8-7
Hijos De La Crisis - El Rayo Verde	0-8

	J	G	E	P	GF	GC	Pt
1 LA GUAGUA	3	3	0	0	19	8	9
2 CERV. LALASTRA	3	3	0	0	15	4	9
3 LOS RUBIOS	3	2	0	1	13	9	6
4 G.E. CAJA SEGOVIA	3	2	0	1	12	10	6
5 EL RAYO VERDE	2	2	0	0	15	1	6
6 CAÑAS Y TAPAS	3	2	0	1	15	9	6
7 WEED TEAM F.S.	3	2	0	1	18	14	6
8 ABSOLUTE BAR	3	2	0	1	14	11	6
9 HERROR IMPRENTA	3	1	0	2	16	16	3
10 BORUSIA	2	1	0	1	10	8	3
11 ATLETICO TUNING	2	1	0	1	8	10	3
12 JARDIN HONTORIA	3	1	0	2	11	15	3
13 LOS GALGOS	3	1	0	2	13	19	3
14 F.C. PEÑALARA	3	0	1	2	7	15	1
15 RECR. DE JUERGA	3	0	1	2	8	20	1
16 H. DE LA CRISIS	3	0	0	3	8	18	0
17 CONST. SAMUEL G.	3	0	0	3	6	21	0

«Pelearemos por el título»

El portugués Pepe confía en que el Real Madrid juegue como lo hizo en el Camp Nou

E. PRESS / MADRID

El portugués Pepe consideró ayer que el Real Madrid y el Barcelona «son distintos y con mentalidades diferentes sobre el terreno de juego», pero dejó claro que los dos tienen «mucha calidad», y respaldó la idea de Manuel Pellegrini de que el equipo blanco juegue con la defensa más adelantada.

«En el Camp Nou demostramos una unión muy buena, y así debemos seguir. Hicimos un buen partido, pero nos vamos con la decepción de jugar bien y haber perdido, porque a nadie le gusta perder y menos contra tu rival directo», lamentó.

El central precisó que confía en que todos los compromisos se afronten con la misma disposición. «Estamos en el Real Madrid, tenemos que estar siempre motivados y orgullosos de llevar esta camiseta. En la última jornada acreditamos nuestra calidad y demostramos que podemos pelear por la Liga», espetó.

El luso, que se siente capacitado para jugar 90 minutos y ve físicamente bien al bloque, remarcó que el esquema que utilizaron sobre el césped fue el más indicado. «El míster estudia a cada equipo. Trabajamos durante la semana para neutralizar las jugadas del adversario, encajar la táctica del rival y así tenemos que seguir, con la línea defensiva avanzada para ayudar al centro del campo. Es importante estar más cerca de ellos, porque así corren menos y nosotros también, y tenemos más posibilidades de anotar goles».

Además, no cree que los cinco puntos que ahora separan a ambos conjuntos sean significativos. «Ellos tiene un choque más, y si ganamos al Almería estaremos otra vez a dos. Vamos a pelear hasta el final, porque los dos vamos a perder puntos. Lo importante es estar fuertes física y psicológicamente para pelear por el título hasta el final», expresó.

Por otra parte, Pepe reconoció que Cristiano Ronaldo y Kaká «son dos grandes futbolistas», pero tiene claro que lo importante es que estén en plenas condiciones para «ayudar al equipo», ya que el brasileño arrastra una pubalgia, una lesión con la que hay que tener «un poquito de cuidado».

COMPAÑEROS. Sobre su posible sustituto, el luso consideró que tanto Granero como Van der Vaart tienen bastante calidad, pero son distintos. «Granero conoce muy bien el Madrid y es un jugador al que le gusta tener la posesión del balón, mientras que Van der Vaart tiene más experiencia».

Respecto al tema del posible amaño de partidos, confesó que a él no le «gusta apostar» y que no se puede creer que haya jugadores metidos en ese tema. «Los encuentros se ganan trabajando, con dedicación y entrega».

Finalmente, reveló que el láser que utilizaron los aficionados del Barça contra ellos «molesta un poco», aunque como los jugadores están «concentrados» solo piensan «en anticiparse a la jugada».

«La gente va a disfrutar, y no creo que la afición azulgrana sea culpable por una persona que haga eso», añadió, respaldando al resto del público del Camp Nou.

El central blanco no evitó las comparaciones con el eterno rival. / EFE

Cristiano regresa al grupo

Cristiano Ronaldo regresó ayer a la dinámica de grupo, tras realizar el pasado miércoles un trabajo de menor intensidad junto a Kaká, y demostró que su tobillo derecho está en perfectas condiciones para jugar ante el Almería. Pellegrini cuenta con la noticia positiva en el buen estado del portugués y la negativa con el centrocampista. El brasileño no saltó al césped de la ciudad deportiva blanca, y se quedó en el gimnasio antes de tratarse con los fisioterapéutas la pubalgia que le impedirá jugar la próxima jornada. Junto a él, se ausentaron el alemán Metzelder, Guti y Van Nistelrooy, que prosiguieron con sus tratamientos específicos de recuperación de las lesiones musculares que sufren. A dos días del encuentro ante el Almería y tras una semana tranquila de entrenamientos, Pellegrini comienza a ensayar cambios. Está buscando un sustituto para el 'carioca', y Raúl y Granero son los que más opciones tienen. Será hoy cuando el chileno pruebe con el equipo que tiene en mente, en el último entrenamiento antes del encuentro frente al conjunto andaluz. Será a puerta cerrada en Valdebebas y posteriormente ofrecerá, en una rueda de prensa, la convocatoria, en la que Kaká será el gran ausente por primera vez en lo que va de temporada.

La LFP estudia un posible parón por la 'Ley Beckham'

EFE / MADRID

La Liga de Fútbol Profesional (LFP) volverá a contemplar hoy la posibilidad de parar la Liga una vez que la comisión creada hace un mes para dialogar con la Administración explique los contactos mantenidos y la respuesta dada a las reivindicaciones del colectivo de clubes, que piden parar la 'Ley Beckham'.

Tras descartar el pasado 6 de noviembre una postura de fuerza y crear un grupo para entablar un diálogo con los poderes públicos para exponerles sus reclamaciones sobre temas como el IVA, el régimen fiscal de los extranjeros o la situación audiovisual del fútbol. Hoy será el momento de presentar conclusiones y tomar decisiones en una nueva asamblea extraordinaria (11,00 horas).

El presidente del organismo, José Luis Astiazarán, y sus homólogos Florentino Pérez (Real Madrid), José María del Nido (Sevilla), Francisco Rubio (Numancia) y Xavier Salvadó (Nástic) han sido los interlocutores en los contactos con Hacienda, con parlamentarios y con otras instancias.

La reforma de dicho régimen tributario no tendría carácter retroactivo ni afectaría a los futbolistas con contrato en vigor que ganen más de 600.000 euros durante cinco años, que podrán mantener sus actuales ventajas fiscales, cotizando solo al 24 por ciento. Únicamente se aplicaría a los contratos que se firmen a partir del próximo 1 de enero de 2010.

La llamada 'Ley Beckham' se aprobó en 2004 para, en principio, atraer y retener a científicos, directivos y profesionales extranjeros en nuestro país, que se beneficiaban de un tipo impositivo del 24 por ciento en lugar del 43 por ciento que gravaba a las rentas más elevadas.

El Barcelona firma el mejor inicio liguero de su historia

El líder de la competición ha sumado 33 puntos de 39 posibles

EFE / BARCELONA

El triunfo conseguido en Jerez, el décimo en 13 partidos, supone el mejor arranque del Barça en la historia de la Liga, al sumar 33 puntos, con 10 triunfos y tres empates.

Hasta la fecha, el mejor registro tras 13 compromisos recogía un balance de 10 victorias, dos empates y una derrota, logrado la pasada campaña.

El conjunto azulgrana tiene en su casillero 33 puntos sobre 39 posibles, lo cual desmiente la afirmación realizada por Guardiola al inicio del curso, cuando quiso rebajar la euforia tras el repóquer conquistado por sus hombres, al advertir sobre lo difícil que supondría repetir la hazaña. «Si vamos a hacer comparaciones las perdemos todas», indicó entonces.

Por una vez, el técnico se ha equivocado. Cierto es que su equipo marca menos goles, pero también encaja pocos tantos.

Hasta finales de año, los azulgrana deben jugar dos partidos ligueros, el sábado frente al Deportivo y el 12 de diciembre ante el Espanyol. Pero esos no son sus únicos envites, ya que aún tiene que certificar su billete para octavos de final de la 'Champions' el próximo miércoles frente al Dynamo de Kiev. Posteriormente, disputarán el Mundial de Clubes en Abu Dhabi. Están clasificados para las semifinales (16 de diciembre); y la final se jugaría el 19 de diciembre.

PIQUÉ, A PUNTO. Por otro lado, Gerard Piqué se entrenó ayer con normalidad y estará disponible para jugar en Riazor.

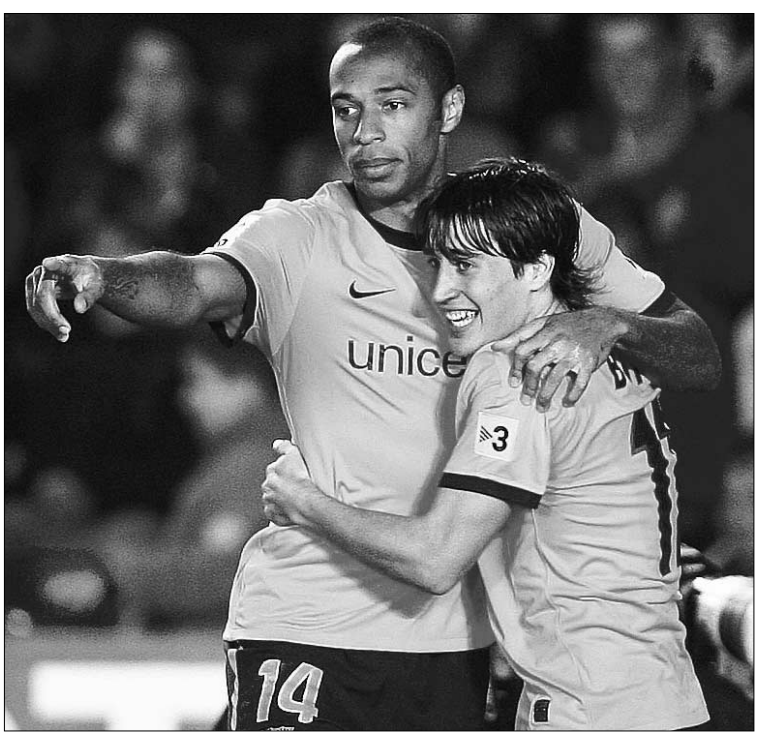

Este año, Henry ha firmado dos tantos y Bojan uno. / M. DEL POZO (REUTERS)

Lleve la Navidad a su mesa con la vajilla de El Adelantado

Vajilla Navidad

Por sólo 19,95 €

Una vajilla navideña de excelente calidad compuesta por 19 piezas:
- 6 platos llanos
- 6 platos hondos
- 6 platos de postre
- 1 ensaladera

Presente el cupón descuento que aparece publicado en esta página y llévese a su hogar esta fantástica vajilla por sólo 19,95 €

DESCUENTO DIRECTO
Presentando este cupón
20 euros de descuento
19,95 €
vajilla navidad
Precio sin cupón: 39,95 euros

Tfno. información suscriptores: 921 43 72 61, de lunes a viernes, de 9,00 a 14,00 y de 17,00 a 19,00 horas
Stock limitado a 200 unidades

EL ADELANTADO DE SEGOVIA
El diario de los segovianos

SORTEO DEL MUNDIAL 2010

España conocerá hoy a sus tres primeros rivales

Ciudad del Cabo acoge el espectáculo en el que estará presente Vicente del Bosque

E. PRESS / CIUDAD DEL CABO

El sorteo de la fase final del Mundial de Sudáfrica centrará hoy la atención en Ciudad del Cabo, en una espectacular gala que se está preparando y que comenzará a partir de las 18,00 hora española.

Las 32 selecciones que participarán del 11 de junio al 11 de julio en la cita conocerán a los que serán sus tres primeros rivales, pero el espectáculo contará con otras sorpresas e invitados de lujo.

El presidente de Sudáfrica, Jacob Zuma, y su homólogo de la FIFA, Joseph Blatter, darán la bienvenida a los asistentes, mientras que la actriz Charlize Theron será la presentadora invitada que ayudará durante el sorteo.

En el escenario se les unirán otras celebridades del deporte, como el inglés David Beckham y el atleta etíope Haile Gebrselassie. Además, también estarán antiguas estrellas como Beckenbauer, Platini, Eusebio y Roger Milla.

También se espera la presencia de casi todos los entrenadores de los 32 clasificados, entre ellos Vicente del Bosque, no así Maradona, que está sancionado por sus comentarios tras la clasificación de la albiceleste para el torneo.

El ex presidente sudafricano Nelson Mandela, uno de los grandes artífices de la llegada del Mundial a África, se dirigirá a la audiencia mediante un mensaje de vídeo y se llevarán a cabo muchas otras actuaciones.

MECÁNICA DEL SORTEO. Por lo que se refiere al sorteo, para la confección de los bombos, la FIFA tomó como referencia el 'ranking' del pasado mes de octubre, que lidera Brasil, seguido por España, Holanda, Italia, Alemania, Argentina e Inglaterra, que serán los cabezas de serie, junto a la anfitriona Sudáfrica.

Esta decisión dejó fuera del grupo de los grandes a Francia, algo cuestionado por los que lo consideran un 'castigo' por su clasificación en la repesca tras la 'mano' de Thierry Henry. Ahora, los galos serán el gran rival a evitar por las selecciones del bombo 1, junto con algunas de las sudamericanas o africanas.

Los 'bleus' estarán en el bombo 4 junto al resto de combinados europeos: Dinamarca, Grecia, Portugal, Serbia, Eslovaquia, Eslovenia y Suiza. En el dos, las selecciones de las zonas de Asia (Australia, Japón y las dos Coreas), Oceanía (Nueva Zelanda) y Concacaf (Honduras, México y Estados Unidos) y en el 3, las de África (Argelia, Camerún, Costa de Marfil, Ghana y Nigeria) y Sudamérica (Chile, Paraguay y Uruguay).

Del sorteo saldrán ocho grupos de cuatro bloques y se respetarán criterios geográficos, por lo que dos combinados de una misma confederación no podrán estar en el mismo grupo, salvo en el caso de los europeos.

En cuanto a la mecánica del sorteo en sí, Sudáfrica será colocada directamente en la posición A1 y jugará el primer encuentro del Mundial en el estadio Soccer City de Johannesburgo el próximo 11 de julio, la misma sede de la final un mes después. Los demás cabezas de serie se colocarán en la primera posición de los grupos B al H y después se irán sacando las bolas de las copas 2 a 4.

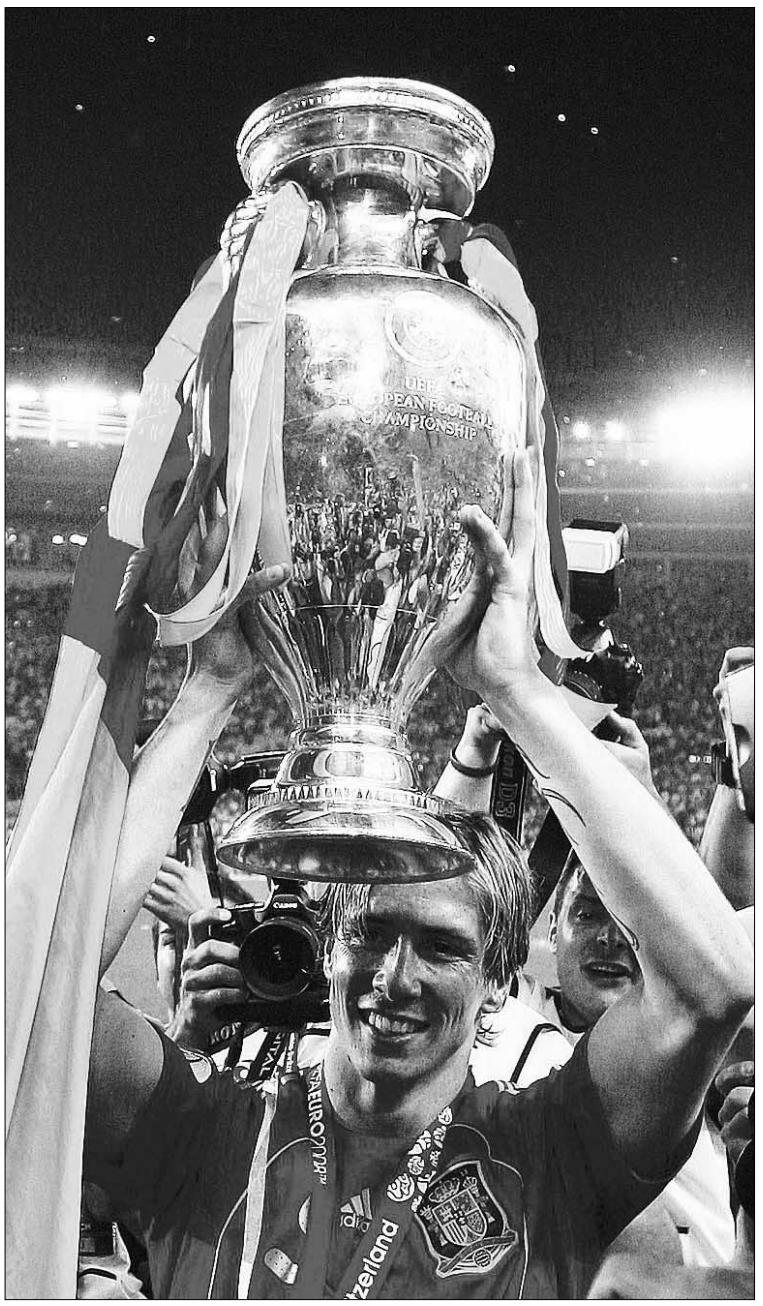

España es una de las favoritas al triunfo tras ganar la Eurocopa. / EFE

30 millones para el campeón

El campeón del próximo Mundial recibirá 30 millones de dólares en premios, según confirmó ayer el comité ejecutivo de la FIFA. Por su parte, el subcampeón conseguirá 24, y todos los combinados que participen se embolsarán un millón extra para cubrir sus costes de preparación. De esta forma, según explicó el secretario general de la FIFA, Jerome Valcke, el dinero total en premios para los 32 bloques será de 420, un aumento de un 61 por ciento respecto a la cita de 2006 en Alemania. «Cada club que tenga un futbolista en el Mundial recibirá 1.600 dólares al día por jugador. Se pagará 15 días antes del inicio del torneo y hasta un día después de que la participación de los jugadores en el Mundial termine», agregó. El dinero será entregado a los clubes mediante sus asociaciones nacionales y los equipos acordaron no presentar quejas o pedir posibles compensaciones ante los tribunales ordinarios.

LIGA EUROPA

El Athletic sentencia el pase en un encuentro con graves incidentes

0	AUSTRIA VIENA
3	ATHLETIC

A. VIENA: Sáfar; Klein, Dragovic, Bak, Suttner; Junuzovic, Sulimani (Krammer, m. 48), Baumgartlinger, Acimovic; Liendl (Schumacher, m. 57) y Diabang (Topic, m. 83).
ATHLETIC DE BILBAO: Iraizoz, Iraola, San Jose, Amorebieta, Castillo, Iturraspe, Javi Martinez, Gurpegi (Etxeberría, m. 90), Yeste, Muniain (De Marcos, m. 63) y Llorente (Díaz de Cerio, m. 88).

ÁRBITRO
Oddvar Moen (Noruega). Amonestó a Sulimani (m. 10), San José (m. 33), Dragovic (m. 61).

GOLES
0-1: m. 19: Llorente, **0-2**: m. 61: San José, **0-3**: m. 85: Llorente.

EFE / VIENA

El Athletic cumplió ante el Austria de Viena el objetivo de asegurar la continuidad en la Liga Europa en un encuentro marcado por los incidentes provocados por los ultras locales, que invadieron el terreno de juego y obligaron a interrumpir el partido durante 20 minutos.

Con el apoyo de la parroquia local, los austríacos se lanzaron a la carga y Acimovic dispuso sin éxito de una falta que no pasó de la barrera. La reacción del Athletic llegó a balón parado. Yeste lanzó un duro, el meta despejó como pudo, pero el rechace lo recuperó Llorente, que lo metió a la red.

Los radicales invadieron el césped.

Tras el descanso, a la poca visión de juego de los dos equipos se unió la falta de visibilidad provocada por las bengalas, que obligó a detener el encuentro durante varios minutos. En ese toma y daca estaban cuando una entrada a Muniain creó la jugada del segundo gol. La falta fue rematada por Llorente en una sucesión de despejes y tiros, hasta que el esférico llegó a San José, que colocó el 0-2.

Con el duelo sentenciado, la hinchada local se dedicó a lanzar objetos y asaltó el césped. Ante la agresión, los jugadores del Athletic se marcharon a los vestuarios y la Policía formó un cordón para evitar problemas mayores. Nada disuadió a los violentos, y solo tras 20 minutos de penoso espectáculo, el partido pudo reanudarse.

Con la grada ya instalada en el insulto (incluidas banderas españolas pre-constitucionales y pancartas con vivas a Franco), el Austria quedó a merced de un Athletic que, gracias a Llorente, firmó el tercero en el minuto 85 tras un pase de De Marcos.

|TIEMPO MUERTO|

DIEGO IZCO

Trampas

España es un país muy laxo en la aplicación de las leyes. Otros países disfrutan tanto de la persecución y desenmascaramiento del culpable como de la aplicación de la pena correspondiente. Aquí lo pasamos fetén con lo primero, pero como que nos da pena lo segundo… y más cuando se trata de alguno de los nuestros.

Concluimos sin sonrojo que, en tiempos de Miguel Indurain iban todos dopados menos el navarro; y ahora, que el tenis es un circuito corrupto donde todos son poco menos que politoxicómanos… menos Rafa Nadal. Y los marchadores, una cuadrilla de estafadores y timadores… menos Paquillo Fernández. ¿O qué?

Este país trata de aplicar la 'tolerancia cero' (eso que antes llamábamos, a secas, intolerancia) con el tramposo, pero la realidad es que, cuanto más lenta y blanda es la justicia, más terreno virgen tienen los fulleros y los pícaros de la cosa.

Ahora hemos (han) descubierto una red de apuestas en las que hay más de 300 jugadores de fútbol señalados por el dedo de la justicia. Se supone que la investigación la ha llevado la Interpol (¡Por Dios! ¿Cómo iban nuestros dirigentes a 'meterle mano' al fútbol? ¡Qué cosa tan impopular!). Pues bien: les anticipo, con un mínimo margen de error, qué va a suceder.

Declararán los 300 y los 300 se declararán inocentes. Imputarán a 10 (290 a la 'rue'), de los cuales ninguno juega en la máxima categoría. De esa decena, absolverán a cinco, y cinco chivos expiatorios, probablemente retirados o suplentes en categorías inferiores, serán 'ejecutados' en la plaza mayor mientras el Lissavetzky de turno gritará al pueblo: «¡Mirad lo que pasa en este país con los tramposos!». Pero ya no cuela. No a estas alturas y con tanta porquería bajo la alfombra. Pobre país ése en el que el legislador trata de quedar bien con todo el mundo… ■

AVANT ENTRE MADRID, SEGOVIA y VALLADOLID (NUEVA ESTACIÓN)

MADRID CHAMARTÍN - SEGOVIA GUIOMAR - VALLADOLID CAMPO GRANDE

DÍAS DE CIRCULACIÓN	MADRID CHAMARTÍN	SEGOVIA GUIOMAR	VALLADOLID CAMPO GRANDE
LMXJV	08:35	09:06	09:45
SD	10:30	11:01	11.40
LMXJV	11.15	11.46	
SD	12.00	12.31	
LMXJVSD	15.30	16.01	16.40
LMXJVSD	17.30	18.00	
LMXJVSD	19.15	19.46	20.25
LMXJV	20.00	20.31	
LMXJVSD	21.00	21.31	22.10

VALLADOLID CAMPO GRANDE - SEGOVIA GUIOMAR - MADRID CHAMARTÍN

DÍAS DE CIRCULACIÓN	VALLADOLID CAMPO GRANDE	SEGOVIA GUIOMAR	MADRID CHAMARTÍN
LMXJV	06:45	07:23	07:55
LMXJV		07:00	07:32
LMXJV		08:00	08:32
SD		09:05	09:37
LMXJVSD	09:20	09:58	10:30
LMXJVSD	15.30	16:08	16:40
LMXJVSD		18:20	18:52
LMXJVSD	19:35	20:13	20:45
VSD	20.30	21:08	21:40

AVE y ALVIA DESDE SEGOVIA (NUEVA ESTACIÓN)

Hacia el Norte						
Tipo de tren	ALVIA	AVE	ALVIA	ALVIA	ALVIA	AVE
Número de tren	4085	4089	4141	4167	4183	4209
Circulación	L/M/X/J/V/S/D	L/M/X/J/V/S/D	L/M/X/J/V/S/D	L/M/X/J/V/S/D	L/M/X/J/V/S/D	L/M/X/J/V/D
Segovia	8:33 H	9:02 H	15:16 H	16:43 H	18:41 H	21:12 H
Valladolid	9:17 H	9:37 H	15:59 H	17:32 H	19:24 H	21:47 H
Palencia			16:32 H		19:57 H	
Aguilar de Campo					21:01 H	
Reinosa					21:27 H	
Torrelavega					22:17 H	
Santander					22:41 H	
Sahagún			17:03 H			
León			17:39 H			
Pola de Lena			18:58 H			
Mieres (Puente)			19:09 H			
Oviedo			19:32 H			
Gijón (cercanías)			20:02 H			
Burgos	10:20 H			18:35 H		
Miranda de Ebro	11:11 H			19:39 H		
Vitoria	11:38 H			19:53 H		
Zumárraga	12:29 H			20:45 H		
Tolosa				21:13 H		
San Sebastián	13:22 H			21:33 H		
Irún	13:48 H			21:55 H		
Hendaya	13:54 H			22:00 H		
Bilbao	8:33 H			16:43 H		
Hacia Madrid y Levante						
Tipo de tren	AVE	ALVIA	ALVIA	ALVIA	AVE	ALVIA
Número de tren	4088	4072	4086	4140	4198	4174
Circulación	L/M/X/J/V/S/D	L/M/X/J/V/S	L/M/X/J/V/S/D	L/M/X/J/V	L/M/X/J/V/S/D	L/M/X/J/V/D
Segovia		11:04 H	13:18 H	18:44 H	20:10 H	21: 24 H
Madrid (Chamartín)		11:43 H	13:53 H	19:23 H	20:42 H	21:59 H
Albacete		14:29 H		22:09 H		
Alicante		15:58 H		23:38 H		
Desde el Norte						
Tipo de tren	AVE	ALVIA	ALVIA	ALVIA	AVE	ALVIA
Número de tren	4088	4072	4086	4140	4198	4174
Circulación	L/M/X/J/V/S/D	L/M/X/J/V/S	L/M/X/J/V/S/D	L/M/X/J/V	L/M/X/J/V/S/D	L/M/X/J/V/D
Bilbao			8:55 H			17:10 H
Irún			8:15 H			16:20 H
San Sebastián			8:32 H			16:39 H
Tolosa			8:51 H			17:26 H
Zumárraga			9:22 H			18:15 H
Vitoria			10:09 H			18:38 H
Miranda de Ebro			10:30 H			19:38 H
Burgos			11:25 H			19:31 H
Gijón (cercanías)				14:00 H		
Oviedo				14:28 H		
Mieres (puente)				14:46 H		
Pola de Lena				15:00 H		
León				16:24 H		
Sahagún				16:54 H		
Palencia				17:25 H		
Santander		7:05 H				
Torrelavega		7:30 H				
Reinosa		8:19 H				
Aguilar de campo		8:43 H				
Palencia		9:47 H				
Valladolid	8:30 H	10:19 H	12:33 H	17:59 H	19:35 H	20:39 H
Segovia	9:05 H	11:06 H	13:18 H	18:46 H	20:10 H	21:31 H
Desde Madrid y Levante						
Tipo de tren	ALVIA	AVE	ALVIA	ALVIA	ALVIA	AVE
Número de tren	4085	4089	4141	4167	4183	4209
Circulación	L/M/X/J/V/S/D	L/M/X/J/V/S/D	L/M/X/J/V/S	L/M/X/J/V/S/D	L/M/X/J/V/D	L/M/X/J/V/D
Alicante			10:35 H		14:05 H	
Albacete			11:58 H		15:22 H	
Madrid (Chamartín)	8:00 H	8:30 H	14:40 H	16:10 H	18:05 H	20:40 H
Segovia	8:33 H	9:02 H	15:16 H	16:43 H	18:41 H	21:12 H

AUTOBUSES ENTRE SEGOVIA Y MADRID

SEGOVIA-MADRID

LUNES A VIERNES LABORABLES				
5.45 D	6.00 D	6.15 S	6.30 D	6.45 S
7.00 S	7.15 S	7.30 D	7.45 D	8.00 S
8.30 S	9.00 D	9.30 S	10.00 D	10.30 R
11.00 D	11.30 D	12.00 D	12.30 S	13.00 D
13.30 D	14.00 D	14.30 R	14.45 D	15.00 D
15.30 D	16.00 R	16.30 D	17.00 D	17.30 D
18.00 S	18.30 D	19.00 D	19.30 D	20.00 R
21.00 D	21.30 S			
SÁBADOS LABORABLES				
6.45 D	7:30 D	8:00 D	8:30 S	9.00 D
9.30 D	10.00 D	10.30 R	11.00 D	11.30 D
12.00 D	12.30 S	13.30 D	14.30 S	15.30 D
16.00 R	16.30 D	17.00 D	17.30 D	18.00 S
18.30 D	19.00 D	19.30 D	20.00 R	21.00 D
21.30 S				
DOMINGOS Y FESTIVOS				
8.30 S	9.30 D	10.30 R	11.30 D	12.30 S
13.30 D	14.30 S	15.30 D	16.00 R	16.30 D
17.00 D	17.30 D	18.00 D	18.30 D	19.00 D
19.30 D	20.00 R	20.30 D	21.00 D	21.30 S
22.30 D				

D: Expediciones DIRECTAS / * Días lectivos / **R:** Expediciones RUTA / **S:** Expediciones SEMIDIRECTAS con parada en SAN RAFAEL (estación), OTERO Y REVENGA

MADRID-SEGOVIA

LUNES A VIERNES LABORABLES				
6.30 D	7.00 D	7.15 SEK	7.30 D	8.00 R
8.30 D	9.00 D	9.30 S	10.00 D	10.30 D
11.00 S	11.30 D	12.00 D	12.30 D	13.00 D
13.30 S	14.00 D	14.30 D	14.45 D	15.00 R
15.15 D	15.30 D	16.00 D	16.30 D	17.00 S
17.30 D	18.00 D	18.15 S	18.30 D	19.00 D
19.15 D	19.30 D	19.45 S	20.00 D	20.30 D
20.45 R	21.00 D	21.30 S	22.00 D	22.30 S
23.00 D				
SÁBADOS LABORABLES				
8.00 S	8.30 D	9.00 D	9.30 D	10.00 D
10.30 D	11.00 S	11.30 D	12.00 D	12.30 D
13.00 D	13.30 S	14.00 D	15.00 R	15.30 D
16.00 D	17.00 S	18.00 D	19.00 D	19.30 D
20.00 R	20.30 D	21.00 S	21.30 D	22.00 D
22.30 S				
DOMINGOS Y FESTIVOS				
8.00 S	9.00 D	10.00 D	10.30 D	11.00 S
11.30 D	12.00 D	13.00 D	14.00 D	15.00 R
16.00 D	17.00 S	18.00 D	18.30 D	19.00 D
19.30 D	20.00 R	20.30 D	21.00 D	21.30 D
22.00 D	22.30 S			

AUTOBUSES

SALIDAS DE SEGOVIA

LUNES A VIERNES LABORABLES

ABADES: 13:30 y 19:30 horas.
AGUILAFUENTE: 12:00; 13:30; 16:45 (Cambio en Torrecaballeros) y 18:30 horas.
AREVALO: 18:30 horas.
AYLLON: 12:30 y 18:00 horas.
BERNARDOS: 14:30 horas.
COCA-NAVA DE LA ASUNCION: 12:30; 14:00; 18:30 y 19:30 horas.
CUEVAS DE PROVANCO: 13:30 y 18:30 horas.
ESPIRDO: 13:30 horas (Sólo Jueves)
FUENTESAUCO: 12:00; 13:30 y 18:30 horas.
FUENTIDUEÑA: 13:30 y 18:30 horas.
HOYUELOS: 13:00 horas.
LABAJOS: 13:30 horas.
LA HIGUERA: 13:30 horas (Sólo Jueves)
MARUGAN: 13:30 y 19:30 horas.
MARTIN MUÑOZ DE LAS POSADAS: 14:00 y 18:30 horas.
NAVAFRIA: 12:30 (Martes y Miércoles entra por el pueblo); 14:00 y 18:00 horas.
NAVAS DE ORO: 12:30; 14:30 y 19:30 horas.
PALAZUELOS: 7;40; 8:25; 9;10; 9:55; 10:40; 11;25; 12:10; 13:00; 13;40; 14:15; 15:15; 15:55; 16:40; 17:25; 18:10; 18:55; 19:40; 20:25 y 21:10 h.
PRADENA: 12:30; 14.00 y 18:00 horas.
REBOLLO: 12:45 horas (Lunes, Jueves y Viernes Laborables)
RIAZA: 12:30; 14:00 y 18:00 horas.
SACRAMENIA: 13:30 y 18:30 horas.
SAMBOAL: 14:30 y 19:30 horas.
SANGARCIA: 13:00 horas.
SANTA MARIA DE NIEVA: 12:30; 14:00; 14:30; 18:30 y 19:30 horas.
SANTIUSTE DE SAN JUAN BAUTISTA: 14:00 y 18:30 h.
SAN CRISTOBAL DE SEGOVIA: 7:40; 8:30; 11:00; 12:00; 13:00; 14:15; 15:15; 19:00; 20:15 y 20:55 horas.
SAN ILDEFONSO: 7:40, 8:50; 10:30; 11,30; 12,30; 13,30; 14:00; 15:30, 17:00; 18:45; 20:15; 21:00; 21;30.
TORRECABALLEROS: 8:30; 11:00; 12.00; 13:00; 14:00; 15:15; 16:00; 19:00 y 20:15 horas.
TUREGANO: 12:00; 13:00; 14:00; 16:45 (Cambio en Torrecaballeros); 18:00 y 19:30 horas. A las 21:00 horas (Sólo Viernes)
VALSAIN: 7:40; 8:50; 11:30; 14:00; 15:30; 17:00; 18:45; 20;15
VALTIENDAS: 19:30 horas (Lunes y Viernes)

SÁBADOS LABORABLES

ABADES: 13:30 horas.
AGUILAFUENTE: 12:00 horas (Cambio en Torrecaballeros) y 13:30 horas.
AREVALO: 13:00 horas.
AYLLON: 14:00 horas.
BERNARDOS: 13:30 horas.
COCA-NAVA DE LA ASUNCIÓN: 13:00 horas.
FUENTESAUCO: 13:30 horas.
LABAJOS: 13:30 horas.
NAVAS DE ORO: 13:30 horas.
PALAZUELOS: 12:00; 13:30; 19:30 y 22:30 horas.
RIAZA: 14:00 horas.
SAN CRISTOBAL DE SEGOVIA: 9.05; 12:00; 13:30; 19:30 y 22:30 horas.
SACRAMENIA: 13:30 horas.
SAN ILDEFONSO: 7,40; 8,50; 10,30; 11,30; 13,30; 15,30; 17,00; 18,45; 20,15; 21,30.
SANTA MARIA DE NIEVA: 13:00 y 13:30 horas.
TORRECABALLEROS: 9:05; 12:00; 13:30; 14:00; 19:30 y 22:30 horas.
VALSAÍN: 7:40; 8:50; 11:30; 13:30; 15:30; 17:00; 18:45; 20:15.

DOMINGOS Y FESTIVOS

AYLLON: 18:30 horas.
COCA-NAVA DE LA ASUNCIÓN: 18:30 horas.
FUENTESAUCO: 19:30 horas.
NAVAS DE ORO: 18:30 horas.
PALAZUELOS: 13:30; 19:30 y 22:30 horas.
PRADENA: 18:30 horas.
RIAZA: 18:30 horas.
SACRAMENIA: 19:30 horas.
SAN CRISTOBAL DE SEGOVIA: 13:30; 19:30 y 22:30 h.
SAN ILDEFONSO: 10:30; 11,30; 13:30; 15:30; 17,00; 18,45; 20,15; 21:30; 22:30 horas.
SANTA MARIA DE NIEVA: 18:30 horas.
TORRECABALLEROS: 13:30 y 22:30 horas.
VALSAIN: 10:30; 13;30; 15:30; 17:00; 18,45; 20,15 horas

SALIDAS HACIA SEGOVIA

LUNES A VIERNES LABORALES

ALDEALCORVO: 7:00 horas.
ABADES: 10:50 y 16:20 horas.
AGUILAFUENTE: 7:45; 10:45 y 15:45 horas.
AREVALO: 7:00 horas (Lunes y Viernes) 7:15 horas (Martes, Miércoles, Jueves y Sábados)
AYLLON. 7:10 y 9:00 horas.
BERCIMUEL: 7:00 horas (Lunes y Viernes)
BERNARDOS: 8:10 horas.
BOCEGUILLAS: 7:00 horas.
CAMPO DE SAN PEDRO: 6:55 horas (De Lunes a Viernes)
CANTALEJO- CUELLAR: 7:00 horas.
COCA: 7:55; 9:50; 15:00 y 16:10 horas.
CUELLAR-CANTALEJO: 15:00 horas.
CUEVAS DE PROVANCO: 7:00 horas.
ESPIRDO: 9:15 horas (Sólo Jueves)
FUENTE DE SANTA CRUZ: 7:40 horas (Sólo Jueves)
FUENTEMIZARRA: 6:45 horas (Lunes y Viernes)
FUENTESAUCO: 7:30; 10:30 y 15:30 horas.
FUENTIDUENA: 7:00 horas.
HOYUELOS: 9:00 horas.
JUARROS DE VOLTOYA: 8:00 horas.
LABAJOS: 7:35 horas (Lunes y Viernes) y 10:15 horas.
LOS HUERTOS: 9:15 horas (Lunes, Jueves y Viernes)
MUÑOPEDRO: 7:45 Y 15:55 horas.
NAVA DE LA ASUNCION: 8:10; 10:10; 15:15 y 16:20 horas.
NAVAS DE ORO: 7:55; 9:45 y 16:05 horas.
NAVAFRIA: 8:15 horas (cruce); 10:15 horas (pueblo) y 16:00 horas (cruce)
PALAZUELOS: 7:20; 8:05; 8:50; 9:35; 10:20; 11:05; 11:50; 12:35; 13:25; 14:05; 14:40; 15:40; 16:20; 17:05; 17:50; 18:35; 19:20; 20:05; 20:50 y 21:35 horas.
PEDRAZA: 7:30 horas.
REBOLLO: 8:00 horas (Lunes, Jueves y Viernes)
RIAZA: 7:30; 9:20 y 15:40 horas.
RIAZA-CANTALEJO: 6:45 horas.
SACRAMENIA: 7:10 y 10:00 horas.
SAMBOAL: 7:45 y 16:00 horas.
SAN CRISTOBAL DE SEGOVIA: 7:25; 8:10; 9:20; 10:10; 11:45; 13:40; 14:40; 16:00; 17:15; 19:45; 21:00 y 21:25 horas.
SAN ILDEFONSO: 7:20; 8:00; 8:30; 9:30; 11:00; 12:10; 14:00; 15:30; 16:30; 17:15; 18:00; 19:30; 21:00 y 22:00 horas.
SANTA MARIA DE NIEVA: 8:20; 10:20; 15:25 y 16:30 horas.
SANTIUSTE DE SAN JUAN BTA: 7:45; 10:00 y 15:00 h.
TIZNEROS: 9:15 horas (Sólo Jueves)
TORRECABALLEROS: 7:15; 8:00; 9:10; 10:00; 11:35; 13:30; 15.50; 17:05; 19:35 y 20:50 horas.
TUREGANO: 8:10; 9:40; 10:20; 15:10 y 18:20 h.
VALSECA: 9:15 horas (Lunes, Jueves y Viernes)
VALSAIN: 7:50: 8:15; 9:15; 12:00; 15:15; 16:15; 17;00; 17;45; 19:15; 20:45 horas.

SÁBADOS LABORABLES

ABADES: 10:50 horas.
AREVALO: 7:15 horas.
AYLLON: 9:00 horas.
BERNARDOS: 9:20 horas.
BOCEGUILLAS: 7:00 horas.
COCA: 8:00 horas.
FUENTESAUCO: 8:30 horas.
LABAJOS: 7:40 y 10:15 horas.
NAVA DE LA ASUNCION: 8:10 y 9:00 horas.
NAVAS DE ORO: 9:05 horas.
PALAZUELOS: 10:28; 12:48; 16:18 y 18:48 horas.
PRADENA: 9:45 horas.
RIAZA: 9:15 horas.
SACRAMENIA: 8:00 horas.
SAN CRISTOBAL DE SEGOVIA: 10:10; 12:40; 16:10; 18:40 y 23:10 horas.
SANTA MARIA DE NIEVA: 8:20 y 9:30 horas.
SAN ILDEFONSO: 7,20; 8,00; 8:30; 9:30; 11,00; 12:10; 14,00; 15,30; 16:30; 17,15; 18,00; 19:30; 21,00; 22,00.
TORRECABALLEROS: 8:00; 10:00; 12:30; 16.00; 18:30 y 23:00h.
VALSAÍN: 7:50; 8:15; 9:15; 12:00; 15:15; 16:15; 17:45; 19;15; 20:45 horas.

DOMINGOS Y FESTIVOS

ABADES: 16:20 horas.
AYLLON: 16:30 horas.
COCA: 16:45 horas.
FUENTESAUCO: 17:55 horas.
LABAJOS: 15:45 horas.
NAVA DE LA ASUNCION: 16:50 horas.
NAVAFRIA: 17:45 horas (por el cruce)
NAVAS DE ORO: 16:40 horas.
NARROS DE CUELLAR: 16:30 horas.
PALAZUELOS: 12:15; 16:15; 20:15 horas.
RIAZA: 16:45 horas.
SACRAMENIA: 17:30 horas.
SAN ILDEFONSO: 11,00; 12:10; 15:30; 16:30; 18:00; 19:30; 21:00; 22:00 horas.
SAN CRISTOBAL DE SEGOVIA: 12:10; 16:10; 20:00 horas.
SANTA MARIA DE NIEVA: 17:00 horas.
TORRECABALLEROS: 12:00 y 16:00 horas.
VALSAÍN: 10:50; 15:15; 16:15; 17:45; 19:15; 20:45.

ADVERTENCIA: Esta Redacción no se hace responsable de que las empresas concesionarias de las distintas líneas de autobuses puedan introducir cambios en los horarios de las mismas sin comunicárselo antes a este medio de comunicación

AUTOBUSES ENTRE SEGOVIA, ÁVILA Y SALAMANCA

Segovia - Ávila
Lunes a viernes
7:30 - 11:30 - 14:00 - 16:30- 20:00
Sábados, domingos y festivos
9:00 - 18:00
Domingos y festivos
20:30
Ávila - Segovia
Lunes a viernes
6:15 - 8:15 - 12:45 - 15:15 - 19:00
Sábados, domingos y festivos
10:15 - 19:15

Segovia - Ávila - Salamanca

	Lunes a viernes laborables	Lunes a viernes laborables	Sábados, domingo y festivos	Sábados, domingo y festivos
Segovia	7:30	14:00	9:00	18:00
Llegada a Ávila	8:45	15:00	10:00	19:00
Salida de Ávila	9:00	15:15	10:15	19:15
Peñaranda de Bracamonte	9:55	16:10	11:10	20:10
Salamanca	10:30	16:45	11:45	20:45

Salamanca - Ávila - Segovia

	Lunes a viernes laborables	Lunes a viernes laborables	Sábados, domingo y festivos	Sábados, domingo y festivos
Salamanca	6:30	13:15	8:30	17:30
Peñaranda de Bracamonte	7:05	13:50	9:05	18:05
Llegada a Ávila	8:00	14:45	10:00	19:00
Salida de Ávila	8:15	15:00	10:15	19:15
Segovia	9:15	16:00	11:15	20:15

Servicio combinado Autores - La Sepulvedana.
Estos horarios tienen carácter informativo pudiendo sufrir alteraciones

TRENES ENTRE SEGOVIA Y MADRID (ANTIGUA ESTACIÓN)

SEGOVIA - MADRID

ESTACIONES	L - V (A partir 12 enero)	17122 L - V (1)	17126 DIARIO	17128 DIARIO	17130 DIARIO	17132 DIARIO (2)	17134 DIARIO (3)	17136 L - V (1)
Segovia	6:20	7:55	10:55	12:55	14:55	16:50	18:55	20:55
Navas de Riofrío		8:04	11:03	13:03	15:04	-	19:04	21:02
Ortigosa del Monte		8:08	11:07	13:07	-	-	19:07	21:05
Otero Herreros		8:12	11:13	13:13	15:11	-	19:11	21:10
Los ángeles San Rafael		8:15	11:16	13:16	15:14	17:10	19:14	21:13
El Espinar		8:21	11:20	13:20	15:18	17:14	19:18	21:18
San Rafael		8:24	11:23	13:23	15:21	17:17	19:21	21:21
Tablada		-	11:29	-	-	17:24	-	-
Cercedilla	7:05	8:37	11:35	13:35	15:33	17:35	19:33	21:35
Villalba de Guadarrama		9:00	11:58	13:58	15:58	17:58	20:00	21:58
Madrid - Chamartín		9:38	12:37	14:37	16:37	18:37	20:37	22:36
Madrid - Nuevos Ministerios		9:43	12:42	14:42	16:42	18:42	20:42	22:41
Madrid - Recoletos		9:47	12:46	14:46	16:46	18:46	20:46	22:45
Madrid - Atocha		9:51	12:50	14:50	16:50	18:50	20:50	22:49

1. No circula el 8/12/08. 2. Efectúa parada en Ortigosa del Monte (17:01 h.) y Gudillos (17:20 h.) los sábados, domingo y festivos. Efectúa parada en Navas de Riofrío (16:58 h.) domingo, festivos y 6/12/08. 3. Efectúa parada en Gudillos (19:24 h.) y Tablada (19:28 h.) los sábados, domingos y festivos.

MADRID - SEGOVIA

ESTACIONES	L - V (A partir 12 enero)	17121 L - V (1)	17125 DIARIO (2)	17127 DIARIO	17129 DIARIO	17133 DIARIO (3)	17135 DIARIO	17137 L - V (1)
Madrid - Atocha		7:33	10:01	12:02	14:01	16:02	18:02	20:02
Madrid - Recoletos		7:36	10:04	12:05	14:04	16:05	18:05	20:05
Madrid - Nuevos Ministerios		7:40	10:08	12:09	14:08	16:09	18:09	20:09
Madrid - Chamartín		7:47	10:16	12:16	14:15	16:16	18:16	20:16
Villalba de Guadarrama		8:30	10:57	12:57	14:57	16:57	18:57	20:57
Cercedilla	7:05	8:58	11:21	13:21	15:20	17:21	19:22	21:23
Tablada		-	11:26	-	-	-	19:27	-
San Rafael		9:08	11:36	13:36	15:34	17:31	19:35	21:43
El Espinar		9:11	11:40	13:39	15:37	17:34	19:38	21:46
Los Ángeles San Rafael		9:16	11:45	13:44	15:42	17:38	19:43	21:51
Otero Herreros		9:19	11:48	13:47	15:45	-	19:46	21:54
Ortigosa del Monte		9:23	11:53	-	15:50	-	19:50	21:59
Navas de Riofrío		9:26	11:56	13:54	15:54	17:48	19:54	22:03
Segovia	7:50	9:35	12:04	14:02	16:03	17:57	20:03	22:13

1. No circula el 8/12/08
2. Efectúa parada en Gudillos (11:34 h.) los sábados, domingo y festivos.
3. Efectúa parada en Ortigosa del Monte (17:45 h.) los sábados, domingos y festivos.

EL SEÑOR

D. Rafael del Barrio Lantaron

Ha descansado en la paz del Señor en San Ildefonso el día 3 de diciembre de 2009

A los 48 años de edad

Habiendo recibido los Santos Sacramentos y la Bendición de Su Santidad

D. E. P.

Madre, Josefina Lantaron Kopp: hermanos, Juan-José, Sisi y Pablo del Barrio Lantaron; hermanos políticos, Maribel Suárez, Juan-Carlos Puertas y Concepción Jimeno; sobrinos, primos y demás familia,

Ruegan una oración por su alma

El funeral por el eterno descanso de su alma tendrá lugar hoy día 4, a las 12:00 de la mañana, en la iglesia parroquial de Ntra. Sra. del Rosario-San Ildefonso; acto seguido, el cadáver recibirá cristiana sepultura en el cementerio de San Ildefonso. La misa de privilegio tendrá lugar mañana día 5, a las 10:00 de la mañana, en la iglesia parroquial de Ntra. Sra. de Los Dolores-San Ildefonso.

CASA DOLIENTE: TANATORIO SAN JUAN DE LA CRUZ EN SAN ILDEFONSO

AGENCIA FUNERARIA SANTA TERESA

(3)

TERCER ANIVERSARIO
EL SEÑOR

D. Antonio Casado Castaño

Falleció en Segovia el día 4 de diciembre de 2006

Habiendo recibido los Santos Sacramentos y la Bendición de Su Santidad

D. E. P.

Su esposa, María Luz Gil; hijos, Inmaculada, María Luz, Fernando y Antonio Casado Gil; hijos políticos; nietos, hermanas, hermanos políticos y demás familia,

Ruegan una oración por su alma

La misa que se oficie hoy día 4, a las 20:00 horas, en la iglesia parroquial de San Millán, será aplicada por su eterno descanso

(3)

AUTOBUSES

DE LUNES A VIERNES LABORABLES

SEGOVIA	CANTALEJO	ARANDA
13:00H	13:50H	14:45H
18:15H	19:00H	20:00H
SEGOVIA	**CANTALEJO**	**SEPULVEDA**
12:00H	12:50H	13:30H
14:00H	14:50H	15:30H
18:15H	19:00H	19:25H
SEGOVIA	**CANTALEJO**	**ARANDA**
19:15H	20:00H	*(SOLO VIERNES LECTIVOS)*
SEGOVIA	**BOCEGUILLAS**	
14:00H	15:35H	
SEGOVIA	**CANTALEJO**	
21:00H	21:50H	
(SOLO VIERNES LECTIVOS)		

ARANDA	CANTALEJO	SEGOVIA
7:00H	7:50H	9:05H
16:30H	17:10H	18:05H
SEPULVEDA	**SEGOVIA**	
7:15H	8:40H	
CANTALEJO	**SEGOVIA**	
9:30H	10:30H	
SEPULVEDA	**CANTALEJO**	**SEGOVIA**
9:30H	10:10H	11:05H
CANTALEJO	**SEGOVIA**	
15:00H	16:00H	
ARANDA	**CANTALEJO**	**SEGOVIA**
16:30H	17:10H	18:10H

SABADOS

SEGOVIA	CANTALEJO	ARANDA
13:00H	13:50H	14:45H
SEGOVIA	**CANTALEJO**	**SEPULVEDA**
14:00H	14:50H	15:30H
SEGOVIA	**CANTALEJO**	
18:00H	18:50H	

ARANDA	CANTALEJO	SEGOVIA
----------	09:30H	10:30H
10:00H	10:45H	11:45H
----------	16:45H	17:45H
SEPULVEDA	**SEGOVIA**	
7:15H	7:40H	

DOMINGOS

SEGOVIA	CANTALEJO	ARANDA
13:00H	13:50H	14:45H
19:30H	20:20H	----------

ARANDA	CANTALEJO	SEGOVIA
17:30H	18:05H	19:10H

LOS HORARIOS SON APROXIMADOS PUDIENDO SUFRIR ALTERACIONES

AGENCIA FUNERARIA SANTA TERESA S. L.

UNE-EN-ISO 9001 IAC INSPECCIÓN, AUDITORÍA Y CERTIFICACIÓN SISTEMA DE GESTIÓN DE CALIDAD CERTIFICADO

SERVICIOS EN TODA LA PROVINCIA

TANATORIO SEGOVIANO "SAN JUAN DE LA CRUZ" EN:
SEGOVIA, NAVA DE LA ASUNCIÓN, RIAZA, PRADENA, SANCHONUÑO, CANTIMPALOS, CARBONERO EL MAYOR, BOCEGUILLAS Y LA GRANJA DE SAN ILDEFONSO

PRÓXIMA APERTURA: NAVALMANZANO Y CUÉLLAR

ATENCIÓN PERMANENTE 24 HORAS **902 02 23 24** Teléfonos: **921-42.58.10 921-42.50.61**
E-mail: *agencia@funerariasantateresa.net* EN MADRID **902 02 23 24** Pagina Web *www.funerariasantateresa.net*

EL ADELANTADO DE SEGOVIA

Informa:

Que existe la posibilidad de publicar las esquelas con la imagen del fallecido/a. Puede solicitar este servicio en la empresa funeraria facilitando la imagen previa firma de autorización para su publicación. Esta práctica es habitual en otras provincias y facilita el reconocimiento de los fallecidos al igual que la inclusión de apodos, lugares de trabajo o distinciones públicas.

ANUNCIOS BREVES

921 46 12 12

EL ADELANTADO
C/ Morillo, 7. 40002 Segovia
publicidad@eladelantado.com
De lunes a viernes de 9 a 14 horas y de 17 a 19 horas
POR TELÉFONO 921 46 12 12

De lunes a viernes de 9 a 14 horas y de 17 a 19 horas
POR AGENCIAS DE PUBLICIDAD
Contacte con su agencia de publicidad habitual para gestionar sus anuncios breves.

TARIFA BREVES: Cada palabra 0,45 € + 16 % IVA *mínimo diez palabras*
TARIFA 1/2 MÓDULO: *(22 X 45 mm)*: 10,00 € + 16 % IVA

TRABAJO

ALMACEN MUEBLES necesita dependientes/dependientas y repartidores de muebles. 6801115480

FISIOTERAPEUTAS MASAJISTAS esteticistas, peluqueras. Traspaso centro estética con spa. 699886304.

SE NECESITA fisioterapeuta para residencia geriatrica. 921561945.

VENTAS

SE VENDE negocio en funcionamiento, junto al Acueducto. Telf. 609775783

HONTORIA SEGOVIA solar edificable con proyecto y licencia para 6 apartamentos y 5 duplex. 687523192.

EL ADELANTADO DE SEGOVIA
publicidad@eladelantado.com

ALQUILERES

SE ALQUILA bar C/ Conde Sepúlveda (Segovia). 150 m². 667565642.

IMPAGADOS

COBROS EL Zorro.Le deben dinero porque Ud. quiere. 983357611.

TRAPASOS

SE TRASPASA bar de copas totalmente acondicionado junto al acueducto. 625356660.

RELAX

ABSOLUTA DISCRECION. Máxima seriedad. Deliciosa compañia. Señoritas. Renovacion continua. Trato esmerado. 651060675. También salidas.

SUPER NOVEDAD asiáticas 22, 24 años. Guapísimas, cariñosas. Completo. 675441812

DESEOS RELAX. Renovación continua de señoritas. Servicios completos. 645342250.

DOS BELLISIMAS jovencitas, rubia y morena. Cariñosas complacientes. Todos los servicios. Apartamento de lujo. Discrección. 651013546.

UNIVERSITARIAS. Rubia. 120 pecho. Morena sumisa. Lesbico profundo. Todas tus fantasias. Salidas. 658164160.

DIVORCIADA. ATRACTIVA. 35 años. Busco sexo esporádico. Pago yo. 636366261

ARGENTINA RUBIA. Apasionada. Francés natural, griego. Gozaremos del sexo. 680721668.

MASAJE SENSUAL dos hombres deportistas. Versatiles. 685565008.

DOS ESPECTACULARES mujeres de 22 y 24 años y todos sus servicios.... Solo para peronas de buen gusto. Discrección . 685438710. También salidas.

MADURITA SECRETARIA prohibida. La reina del Sado profundo. Especialista en beso negro. Completisima. 686126363. www.segoviarelax.blogspot.com

ESTRENANDO EN Segovia, cubana a tope. 150 de pecho, naturales. 23 añitos. Cuerpo escultural. 608165219. www.segoviarelax.blogspot.com

TRAVESTI ALEXXIA. Novedad. pechugona. Dotadisima. 23x6 reales. Superlechera. Erección garantizada. 648943461. www.sexotravesti.blogspot.com

DOS CHICAS y una travesti. Trio morboso. Completos. 617748189. www.segoviarelax.blogspot.com

MADRE, HIJA y tú. Hacemos todos los servicios juntitos. 651430124.

CONTACTOS

MADURITA ADINERADA. Busco sexo esporádico. Te recojo. Gratifico. 630749696.

BUSCO HOMBRE discreto para ponérselos a mi marido. 686199116.

AGENCIA DE contactos necesita hombres para sexo con señoras. 902944004.

TAROT

NOTA: El Adelantado de Segovia no se responsabiliza de la veracidad de las ofertas y anuncios de la Sección de Anuncios Breves.

Ayuntamiento de SANCHONUÑO (SEGOVIA)

EDICTO

INFORMACIÓN PÚBLICA PARA AUTORIZACIÓN DE USO EXCEPCIONAL EN SUELO RÚSTICO

Se hace público para general conocimiento que en cumplimiento de lo dispuesto en el artículo 307.3 del Decreto 22/2004, de 29 de Enero, por el que se aprueba el Reglamento de Urbanismo de Castilla y León, se abre información pública, por espacio de veinte días, sobre el expediente de autorización de uso excepcional en suelo rústico que se reseña:

ACTIVIDAD: SANCHONUÑO, Emisario y Estación Depuradora de Aguas Residuales.

PROMOTOR: Ayuntamiento de Sanchonuño.

EMPLAZAMIENTO: Parcelas 5046, 5047 y 5072 del Polígono 11.

El expediente de referencia se encuentra expuesto al público, durante las horas de oficina, en la Secretaría Municipal, donde podrá examinarse por quienes lo deseen y formular las alegaciones que se estimen oportunas durante el expresado plazo.

Sanchonuño, a 2 de noviembre de 2009
EL ALCALDE. Fdo. *José Luis Herrero Sanz.*

Hazte socio de MSF.
Con tu ayuda podremos continuar dando asistencia médica y humanitaria a quienes todavía sufren las consecuencias de conflictos armados, epidemias, hambrunas y catástrofes naturales, con inmediatez y total independencia de poderes políticos y económicos.

Puedes hacerte socio de una las siguientes formas: Llamando al 902 15 15 07 | Conectándote a www.msf.es/altasocio4

MEDICOS SIN FRONTERAS

Guía de Servicios Profesionales y Salud

921 46 12 12

EL ADELANTADO
C/ Morillo, 7. 40002 Segovia• De lunes a viernes de 9 a 14 horas y de 17 a 19 horas• *publicidad@eladelantado.com*

Tractores Kubota
Arados VOGEL NOOT
TALLERES HIGUERA
Ctra. de Segovia s/nº
SANGARCÍA
Telf. 921 17 80 33
Maquinaria agrícola
Abonadoras AGUIRRE
MAQUINARIA AGRÍCOLA NUEVA Y DE OCASIÓN
tallereshiguera@yahoo.es

BRiCoAsiStEnCia
Se forran armarios empotrados. Cocinas y otros trabajos de carpintería.
Pida presupuesto.
☎ 664 555 880

Este espacio para profesionales lo tienes en
guía de servicios profesionales y salud

Residencia 3ª Edad
Prádena Salud
Válidos y asistidos
Concertada con la Gerencia de Servicios Sociales de la Junta de Castilla y León
médico, enfermera, fisioterapeuta, terapia ocupacional, podología, peluquería, etc.
tel: 921 507 385
609 25 26 27- 607 16 09 75
c/ Ferial 14 Prádena (Segovia)

Te abrimos la puerta de tu nueva vivienda

En El Adelantado cada día te ofrecemos la mejor Guía Inmobiliaria de Segovia.Promociones nueva vivienda, alquileres, viviendas de segunda mano, fincas...

Las empresas inmobiliarias más importantes de Segovia lo tienen claro. Las páginas de El Adelantado son su mejor herramienta comercial.

Departamento de Publicidad
921 43 72 61

EL ADELANTADO DE SEGOVIA

EL ADELANTADO.com

INMOBILIARIA
MANSINO
Símbolo de eficacia

nuestras ofertas

PROMOCIÓN DE APARTAMENTOS EN CALLE SAN VALENTÍN
1-2 DORMITORIOS

¡MEMORIA DE CALIDADES...
- Vigas de madera vista
- Carpintería de madera maciza
- Armarios empotrados forrados
- Solado de parquet cerámico Porcelanosa
- Calefacción y agua caliente individual de gas natural
- Cocina amueblada a elegir, etc...!

¡BONITAS VISTAS AL PINARILLO!
¡LLAVE EN MANO!

PROMOCIÓN DE CHALETS PAREADOS E INDIVIDUALES EN TORRECABALLEROS
DESDE 175M² CONSTRUIDOS
PARCELA A PARTIR DE 350M²
¡ACABADOS EN ESTILO RÚSTICO! ¡LLAVE EN MANO!

VENDE PARCELAS EN BRIEVA
400M². ¡TODOS LOS SERVICIOS!
¡CON PROYECTO Y POSIBILIDAD DE CONSTRUCCIÓN DEL CHALET A SU GUSTO!

TELF.: 921 44 30 31

ARCO
921471474

La Granja Puerta de La Reina

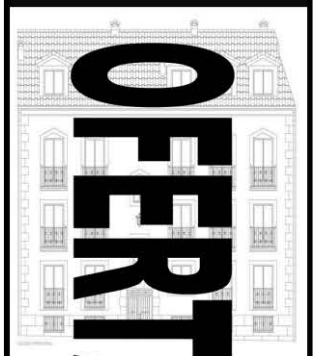

OFERTA 30% DESCUENTO

- VENTANAS PVC
- CLIMALIT 4-12-4
- PERSIANAS ALUMINIO TÉRMICO
- PUERTA PRINCIPAL BLINDADA
- CERRADURA SEGURIDAD
- CARPINTERIA INTERIOR EN ROBLE
- GRIFERIA MONOMANDO
- INSTALACION DE FONTANERIA EN POLIETILENO
- GRES DE 1ª CALIDAD EN COCINA Y BAÑO
- TARIMA FLOTANTE DE ROBLE 1ª CALIDAD
- CALEFACCIÓN INDIVIDUAL
- ARMARIOS EMPOTRADOS VESTIDOS Y FORRADOS
- INSTALACIÓN DE TELEFONÍA Y TV SALÓN, COCINA Y DORMITORIOS
- PINTURA

DOS ÚLTIMAS VIVIENDAS

OFERTA Cocina amueblada

Visite PISO PILOTO
INFÓRMATE Y GANA UN FANTÁSTICO VIAJE

RAMIREZ

CALIDAD
C/ Calandria, 8
SAN ILDEFONSO
arco-ramirez.com

EL SERVICIO NÚMERO 1 DE RELACIONES PERSONALES

Línea de Amig@s

¡ SERVICIO VERIFICADO ANTE NOTARIO !

DISPONIBLE 24H

Y también en la web http://adelantado-sg.encuentros.net

CHICA busca CHICO

Chica de 35 años busca chico de similar edad, para relación estable. Ávila. **Buzón: 588254 SMS**

Señora buen aspecto, buen nivel cultural, desea conocer caballero, similares características, entre 65-73 años máximo, posible relación estable. Madrid. **Buzón: 555824 SMS**

Mujer sencilla, trabajadora, sin hobbies, desea conocer hombre similar, sencillo, trabajador y buena gente. **Buzón: 979834 SMS**

Lola, periodista y escritora, gustos sencillos, no gustando trasnochar. Me gusta cine, teatro, literatura, arte, estar tranquila, turismo rural, viajar. Busco chico. Madrid. **Buzón: 979725 SMS**

Mujer atractiva, 46 años, 1,63, delgada, ojos verdes, desea conocer hombre atractivo, delgado, alto, nivel económico medio alto-alto. Madrid. **Buzón: 458955 SMS**

Señora de 55 años, 1,67, busca señor entre 55-60 años, mínimo 1,75, agradable, educado, sabiendo estar, libre, sin compromisos. **Buzón: 459050 SMS**

¿No puedes acceder a nuestro servicio?
¡Llama al 902 440 140 y te ayudaremos!

Vicky, 33 años, tranquila. Me gusta senderismo, cine. Busco gente simpática, agradable. Abstenerse gente que tome drogas. Leganés, Getafe, Alcorcón. **Buzón: 458933 SMS**

Mari, divorciada. Me gustaría conocer una hombre formal y serio, para entablar amistad y relación estable. Madrid. **Buzón: 977337 SMS**

Mujer busca caballeros, más de 60 años, buen nivel, cultos, inteligentes, optimistas, que necesiten una ilusión. Madrid. **Buzón: 454667 SMS**

Chica muy guapa, morena, alta, 55 kg, gustando salir el fin de semana, quedar, deporte, viajar, busca persona, parecida, compatible. Madrid capital. **Buzón: 552482 SMS**

Chica negra de Guinea, alta, fuerte, guapa, 37 años, africana, soltera, viviendo sola, desea conocer amigo de misma edad, para compartir ideas, hablar, conocerse bien y amistad. **Buzón: 977464 SMS**

María, 51 años, viuda, diplomada, hablando Inglés y Francés. Busco persona entre 52-67 años, licenciado, diplomado, alto nivel cultural y social, para amistad y futuro estable. Madrid. **Buzón: 973669 SMS**

Pepi, 55 años, prejubilada, 1,63, nivel cultural medio-alto. Me gusta música, baile, teatro. Me gustaría conocer señores similares, sobre 1,70, simpáticos, educados, nivel cultural medio-alto, para amistad. **Buzón: 978669 SMS**

Chica de 26 años desea conocer persona entre 50-53 años, que la comprenda, que la entienda, para relación estable. **Buzón: 977214 SMS**

Chica de 37 años, niña de 4 años, busca chico entre 38-41 años, simpático, buena persona, majete fisicamente. Sólo mensajes. Madrid. **Buzón:588328 SMS**

Mujer de 57 años, separada, con clase, atractiva, simpática, buen nivel sociocultural, desea conocer una persona similar, para amistad y posible relación estable. Madrid. **Buzón: 772527 SMS**

Mujer viuda, atractiva, alta, juvenil, educada, con estilo, desea conocer hombre entre 60-65 años, atractivo, alto, para relación seria. Madrid. **Buzón: 583198 SMS**

Universitaria, alto nivel socioeconómico y cultural, sensible, cariñosa, elegante, atractiva, sin cargas familiares, gustando viajar, sobre todo al extranjero, busca caballero con gustos similares, para relación estable. Madrid. **Buzón: 555580 SMS**

Deseo conocer hombre entre 60-65 años, educado, universitario y vitalista, que le guste el cine, pasear, etc. Yo, mujer viviendo en Madrid. **Buzón: 555427 SMS**

Universitaria de alto nivel socioeconómico y cultura, gustando actividades culturales, viajar, cine, teatro, desea conocer caballero, para darnos amor. Madrid. **Buzón: 586162 SMS**

Chica de 43 años, soltera, sin cargas familiares, atractiva, femenina, busca chico entre 40-52 años, atractivo, alto nivel cultural, para amistad y lo que surja. Madrid capital. **Buzón: 553359 SMS**

Sari, vivo en Loranca, Madrid. Me gustaría conocer persona simpática, agradable, centrada, que sonría, quiera ser feliz. Madrid. **Buzón: 617888 SMS**

Mujer de 42 años, separada, busca hombre sincero, educado, nivel cultural medio alto, gustando la música y hablar, para amistad y lo que surja. Madrid. **Buzón: 527996 SMS**

CHICO busca CHICA

Chico busca chica gustándole deporte, naturaleza, campo y vida sana. Segovia. **Buzón: 529606 SMS**

Chico de Segovia, gustando vida sana, vida tranquila, deporte, pasear, cine, sinceridad, busca chica para amistad y algo más. Segovia. **Buzón: 529601 SMS**

Manuel, 49 años. Me gusta leer, viajar, deporte, una buena conversación. Si deseas conocerme, deja mensaje. Segovia. **Buzón: 459840 SMS**

Chico 39 años, 1,75, moreno, guapete, busca chica especial, entre 26-42 años, para amistad y si surge, relación estable. Ávila. **Buzón: 227468 SMS**

Busco chica simpática, agradable, sincera, gustándole animales, campo, para posible amistad o relación seria. Ávila. **Buzón: 451200 SMS**

Roberto, 48 años, funcionario, ingeniero técnico. Me gustaría conocer chica que crea en el amor, nivel cultural medio, sincero. Ávila. **Buzón: 616428 SMS**

Moreno, 1,80, 90 kg, 36 años, cariñoso, atractivo, busca mujer rellenita o gordita, hasta 50 años, cariñosa, para relación. Madrid. **Buzón: 585508 SMS**

Moreno de 1,80, 36 años, dulce, cariñoso, agradable, buena presencia, busca mujer latina, hasta 45 años, cariñosa, para relación. Madrid. **Buzón: 588158 SMS**

José, 44 años, divorciado, atractivo, sin cargas familiares. Busco chica para lo que surja. Madrid. **Buzón: 555902 SMS**

Juan Carlos, 38 años, simpático, amable. Busco chica latina, para iniciar bonita relación. Madrid. **Buzón: 555196 SMS**

Chico de 40 años, activo, soltero, sin hijos, cariñoso, sincero, fiel, gustando cenas, tomar algo, cine, musicales, viajar, busca chica entre 30-38 años, para conocerse, relación. Madrid. **Buzón: 708128 SMS**

Hombre de 54 años, 1.70, ojos azules, 72 kg, divorciado hace 2 años, bien situado económicamente, gustando campo, busca chica. **Buzón: 979842 SMS**

Chico de 41 años, al que le gusta sinceridad y seriedad, desea conocer mujer para relaciones esporádicas. Madrid. **Buzón: 588639 SMS**

Hombre de 50 años desea iniciar relación sincera y formal, con mujer de edad similar, entre 45-50 años. Madrid. **Buzón: 588583 SMS**

Chico de 44 años, con pareja, funcionario, serio, discreto, busca mujer española, similar, para relaciones esporádicas y amistad. Villalba, Madrid. **Buzón: 586245 SMS**

Mujer de 55 años, atractiva, muy sociable, busca hombre entre 55-70 años, no fumador, sociable, optimista, para relación estable. Madrid. **Buzón: 585399 SMS**

Soltero de 44 años, 1,80, juvenil, funcionario, sencillo, atractivo, honesto, nivel desahogado, busca chica entre 38-40 años, sin hijos, para relación estable. Madrid. **Buzón: 533335 SMS**

Hombre casado, cariñoso y apasionado, busca chica romántica y buena persona para posible relación. Madrid. **Buzón: 532797 SMS**

Pedro, 38 años, casado, cariñoso y romántico. Me gusta la tranquilidad. Busco amiga cariñosa, romántica, sincera y sencilla para una buena amistad. No importa físico ni estado. Madrid. **Buzón: 538709 SMS**

Maduro de 63 años desea romper la soledad, con relación seria y estable, con mujer sin importar edad ni nacionalidad, sólo que sea buena persona. Madrid. **Buzón: 555665 SMS**

Casado de 54 años, sano, sin problemas, bien conservado, no feliz. Llámame si estás dispuesta a vivir algo bonito, serio, transparente y digno. Madrid. **Buzón: 555441 SMS**

Hombre de 50 años, educado, agradable, busca mujer gordita, entre 45-65 años, abierta, liberal, para amistad sana y relaciones agradables. **Buzón: 452752 SMS**

ANÚNCIATE GRATIS
902 887 421
• ESCUCHA Y CONTESTA • RECOGE RESPUESTAS • HABLA EN DIRECTO
806 404 623

Precio máximo: Red Fija 1,16 euros/minuto. Red Móvil 1,51 euros/minuto. IVA incluido. Mayores de 18 años. - ATS S.A. - Apdo. de Correos 18070 - Madrid 28080

CONTACTA por SMS
Envía **MEN ASE** seguido del buzón y tu mensaje al **27775**
Ej: MEN ASE 388765 Soy Juani rubia...
*Precio mensaje: 1,39 euros IVA incluido. (Máx. 145 caracteres).

AMISTAD

Mujer de 46 años, gustando viajar, leer, cine, discoteca, etc., desea conocer personas entre 40-50 años, que les guste la metafísica. Madrid. **Buzón: 588698 SMS**

Mujer de 46 años, gustando leer, cine, teatro, bailar, discoteca, desea conocer personas entre 40-50 años, gustándoles también metafísica. **Buzón: 588679 SMS**

Chica de 22 años busca chicas y chicos, entre 22-25 años, gustándole salir de fiesta, cine, cenar, para amistad. Aranjuez. **Buzón: 583813 SMS**

José, alto, simpático, 35 años. Me gustaría conocer gente para salir los fines de semana. Madrid. **Buzón: 772629 SMS**

Grupo mixto, no lucrativo, busca gente, mayor de 50 años, culta, sociable y divertida, para dialogar y compartir actividades. Madrid. **Buzón: 558210 SMS**

CHICO busca CHICO

Chico de 18 años busca chico entre 18-20 años, 1,75, castaño, dotado, con sitio. Segovia. **Buzón: 456116 SMS**

Casado de 54 años, activo-pasivo, busca amistad y relaciones esporádicas o continuadas, con persona entre 45-60 años, zona Escorial y Segovia. **Buzón: 588188 SMS**

Busco persona madura, mayor de 60 años, para relaciones esporádicas o continuadas. Zona del Espinar, Segovia. **Buzón: 455108 SMS**

Casado pasivo, 38 años, busca personas para relaciones con discreción. Segovia. **Buzón: 453128 SMS**

Hombre de 41 años busca hombre entre 30-45 años, para conocerse y lo que pueda surgir en Segovia. **Buzón: 529377 SMS**

Chico busca ganaderos y gente de campo, entre 40-70 años, para relaciones esporádicas o continuadas. Segovia. **Buzón: 455973 SMS**

Hombre de 52 años desea conocer un hombre entre 35-55 años, para relación estable. Segovia. **Buzón: 647337 SMS**

Chico, 35 años, atractivo, perilla, delgado, 1,72, 72 kg, rapado, busca chico de color, simpático, agradable, entre 30-45 años. Madrid. **Buzón: 588650 SMS**

Luis, 49 años, 1,75, 95 kg., pasivo. Busco chico entre 40-45 años, para relación estable. Madrid. **Buzón: 555136 SMS**

Chico de 39 años, gustando vestir de mujer, busca persona gustándole vestir lencería femenina, zona Sierra, Guadarrama, Villalba, Escorial. Madrid. **Buzón: 586235 SMS**

CHICA busca CHICA

Chica de 35 años busca chica seria, correcta, con ideas claras, gustando naturaleza y sinceridad, sin malos rollos. Segovia. **Buzón: 772603 SMS**

Mujer de 58 años busca mujer de edad similar, bisex, en Madrid capital, agradable y simpática, para relaciones esporádicas. Madrid. **Buzón: 701815 SMS**

OTRAS RELACIONES

Alberto, 47 años, educado, correcto y bien dotado. Busco transensual o travesti, para relaciones esporádicas. Madrid. **Buzón: 238140 SMS**

Daniel. Deseo conocer chica o pareja para pasar buenos momentos. Madrid. **Buzón: 222941 SMS**

Álex, 36 años, auxiliar de vuelo, vivo en Madrid. Busco chica o pareja liberal, de Madrid o del resto de España. Sólo gente seria, sana y discreta. **Buzón: 554874 SMS**

SERVICIO DE ATENCIÓN AL CLIENTE 902 440 140 DE LUNES A VIERNES DE 9 A 20 HORAS

*Sus datos serán incluidos en un fichero titularidad de ATS para la gestión del servicio de relaciones personales, y para ofrecerle promociones futuras. Para acceso, oposición, rectificación y cancelación: 902 440 140.

SUDOKU

7		1	2					
			9		1			2
6	2			8	7	5	9	
		8				6		5
	1		8		6		7	
3				1		4		
	6	5	3	7			2	8
9			1		5			
					8	1		7

Rellene las casillas en blanco de modo tal que cada fila, cada columna y cada cuadrado de 3x3 contengan todos los números del 1 al 9, pero sin repetir ninguno, tanto en las filas como en las columnas.

GRADO DIFICULTAD: MEDIO

SIETE DIFERENCIAS

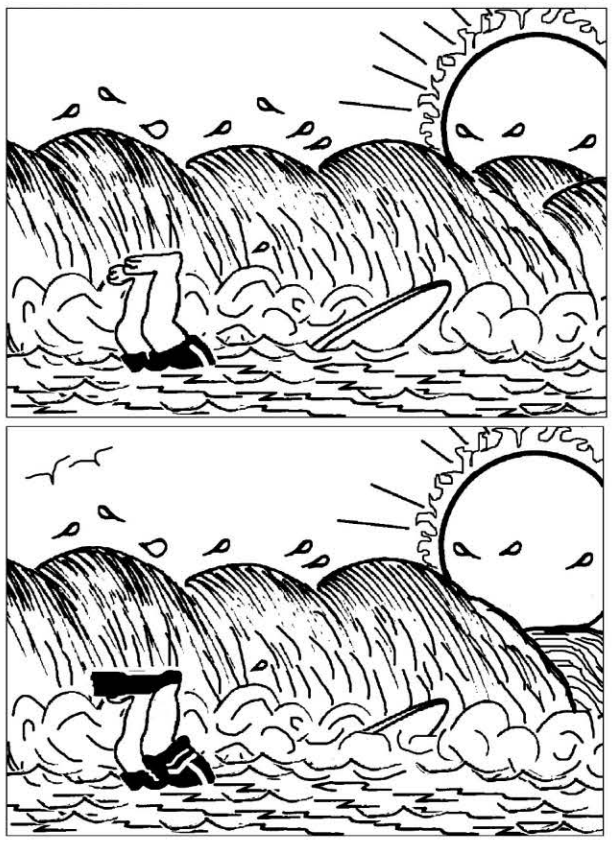

HORÓSCOPO

ARIES 21 marzo a 19 abril . Salud excelente. Bien en el trabajo, pero sus ingresos no correrán la misma suerte. Su pareja necesita más que nunca de su ayuda.

TAURO 20 abril a 20 mayo. Salud buena. Mantenga los ojos bien abiertos y no cuente con el apoyo de nadie. En el amor, todo volverá a su cauce.

GÉMINIS 21 mayo a 20 junio. En lo laboral no cante victoria tan deprisa, aún tendrá que luchar algo. Resolución de los problemas de pareja y de amistad.

CÁNCER 21 junio a 22 julio. Podría perder los nervios con cierta facilidad, especialmente cuando le lleven la contraria. Trate de iniciar una nueva relación sentimental.

LEO 23 julio a 22 agosto. Salud buena. El trabajo le cundirá poco ya que se encontrará distraído. Su actitud voluble le impedirá llegar a una relación de pareja estable.

VIRGO 23 agosto a 22 septiembre . Dolor de espalda. Desde el punto de vista económico, tendrá una buena jornada. Tranquilidad en el terreno del amor.

LIBRA 23 septiembre a 22 octubre. Molestia muscular. En el ambiente de trabajo experimentará alguna que otra desilusión. Jornada agradable y tranquila en compañía del ser amado.

ESCORPIO 23 octubre a 21 noviembre. Salud muy buena. Debería hacer examen de conciencia y ver qué es lo que puede cambiar. Cuidado con los celos.

SAGITARIO 22 noviembre a 21 diciembre. Salud regular. Estará demasiado apegado a los bienes materiales y a la competitividad. Sus problemas afectivos se resolverán.

CAPRICORNIO 22 diciembre a 19 enero. Proteja sus puntos débiles. Posibles cambios en su trabajo que le pueden reportar importantes beneficios. Hoy estará afectuoso y enamoradizo.

ACUARIO 20 enero a 18 febrero. Concéntrese en su trabajo o perderá de vista la meta que se había propuesto alcanzar. Descuidará sus relaciones amorosas.

PISCIS 19 febrero a 20 marzo. Salud buena. Recibirá una noticia laboral francamente positiva. Tendrá grandes facilidades para el amor.

JEROGLÍFICO

100
I I

¿Has acabado ya de arreglarte?

DEDUCCIÓN DE PALABRAS

Cada una de las seis palabras de este juego lleva a su lado un número, que indica las letras que tiene en común con la palabra que debe deducir. Para orientación del lector se dan tres letras - en el orden que les corresponde - de la solución.

F	R	A	N	C	O	2
Í	M	P	E	T	U	3
G	U	I	N	D	A	2
M	I	N	E	R	O	3
G	R	U	P	O	S	2
M	U	T	I	L	O	3

I		P		A	

CRUCIGRAMA

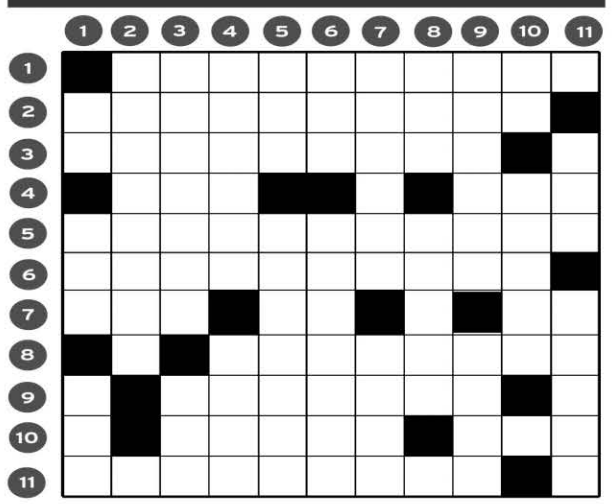

HORIZONTALES.- 1: Genero de enfermedades infecciosas, graves, producida por el paso a la sangre de gérmenes patógenos provecedentes de supuraciones.- 2: Retozonas.- 3: Tiranos.- 4: Retículo. Cierta canción.- 5: Relativos a la supremacía que un estado ejerce sobre otro.- 6: Disminuyeron.- 7: Parque zoológico. Símbolo químico. Al revés, símbolo químico.- 8: Doctrina religiosa protestante.- 9: Llévalo de una parte a otra.- 10: Allane, planche. Exasperación.- 11: Al revés, pigmento de color negro que existe en el protoplasma de ciertas células y al cual deben su coloración la piel, los pelos, la coroides, etc. (Pl).

VERTICALES.- 1: Voz para detener las caballerías. Manojo, gavilla. Adverbio de cantidad.- 2: Superiores.- 3: Ilustre, insigne. Dos griego.- 4: Alcanzan, obtienen. Isla del archipiélago de la Sonda.- 5: Plural de letra. Zapato que usan los indios, hecho de piel sin curtir.- 6: Terminación del diminutivo. Municipio de Castellón.- 7: Nombre común de varias monedas de diversos países. Moneda china que se usaba en Filipinas.- 8: Nombre de letra. Al revés, torero famoso.- 9: Dícese del número entero que más se aproxima al peso atómico de un nucleido, expresado en la escala física. Al revés, pronombre posesivo (Pl).- 10: Al revés, nota musical. Al revés, en el cuerpo (Pl).- 11: Yunque de platero. Arma defensiva del cuerpo (Pl).

AUTODEFINIDO

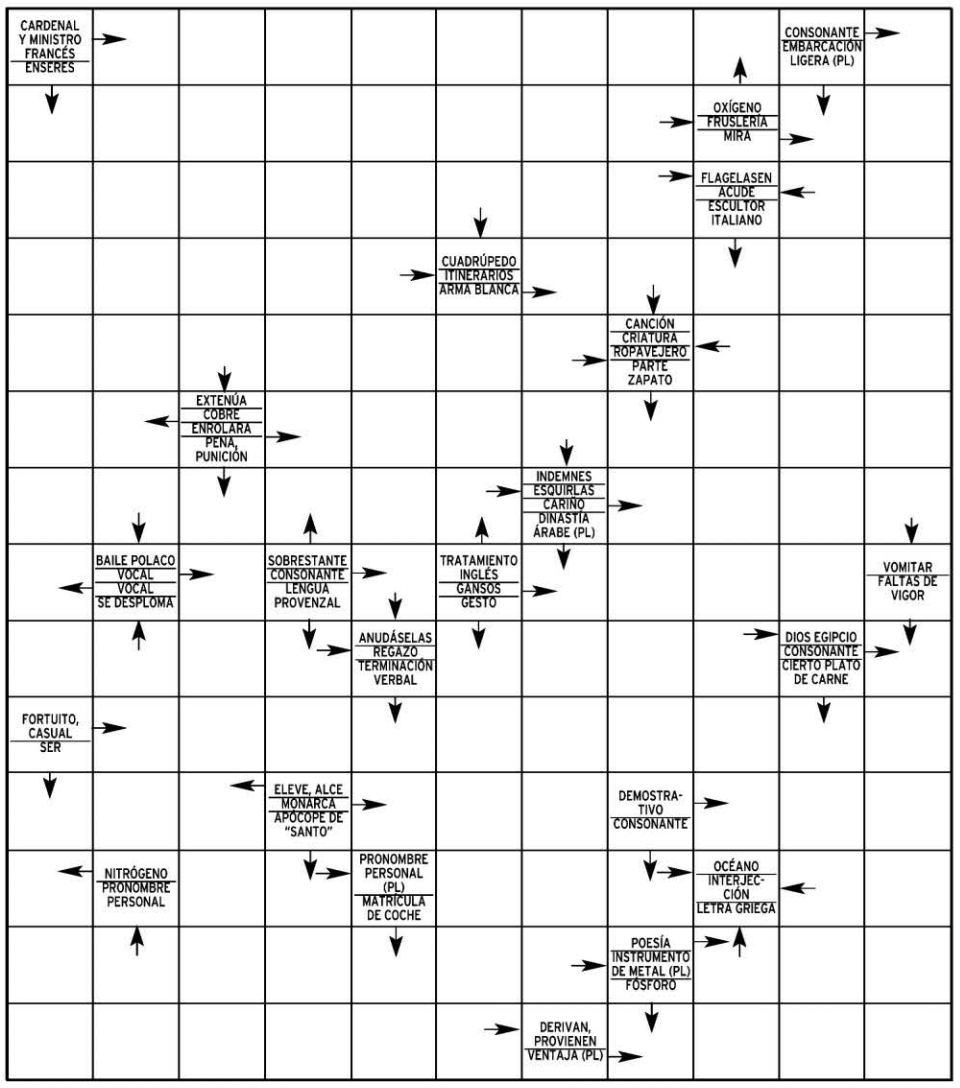

SOLUCIONES

SUDOKU

7	9	1	2	5	3	8	4	6
8	5	4	9	6	1	7	3	2
6	2	3	4	8	7	5	9	1
2	4	8	7	3	9	6	1	5
5	1	9	8	4	6	2	7	3
3	7	6	5	1	2	4	8	9
1	6	5	3	7	4	9	2	8
9	8	7	1	2	5	3	6	4
4	3	2	6	9	8	1	5	7

DEDUCCION
gota, tabla, rayo, ola, pájaros, traje de baño, pata de rana.

JEROGLIFICO:
Casi
100 = C; I = As; I

SIETE ERRORES

CRUCIGRAMA
HORIZONTALES.- 1: Septicemia.- 2: Juguetonas.- 3: Opresores.- 4: Red. Isla.- 5: Hegemónicos.- 6: Aminoraron.- 7: Zoo. Co. ac.- 8: Baptismo.- 9: Paseo.- 10: Alise. Ira.- 11: sanitaleM.

VERTICALES.- 1: Jo. Haz. Más.- 2: Supremos.- 3: Egregio. Pan.- 4: Pueden. Bali.- 5: Tes. Mocasín.- 6: Itó. Oropesa.- 7: Corona. Tael.- 8: Ene. irtil.- 9: Músico. solM.- 10: IS. sonaM.- 11: Tas. Cotas.

Buenas razones para elegir la autopista

Vocación de servicio al cliente

Hemos ampliado la capacidad del corredor Noroeste entre la M-50 y San Rafael para mejorar la fluidez de la circulación. En **iberpistas**, cada día, afrontamos el reto de adaptar nuestras infraestructuras a la demanda de tráfico existente.

www.iberpistas.es 902 28 07 28

iberpistas abertis

Su camino más seguro

EL TIEMPO

SOLEADO · NUBES Y CLAROS · CHUBASCOS · CUBIERTO · LLUVIOSO · NIEBLA · GRANIZO · TORMENTA · NIEVE

El sol sale a las **08:25** y se pone a las **17:49**

La luna sale a las **20:09** y se pone a las 10:40

EN **SEGOVIA**

HOY

10º MÁXIMA

MÍNIMA **3º**

Se abren claros

Para esta jornada de viernes se esperan cielos nubosos en todo el territorio. Se pueden dar algunas precipitaciones débiles. Los valores para las temperaturas se mantendrán sin experimentar cambios importantes. Soplará viento mdoerado de componente oeste con rachas máximas que pueden alcanzar hasta 29 km/h durante las 24 horas.

SENSACIÓN TÉRMICA	9º
PUNTO DEL ROCÍO	-º
HUMEDAD	12%
VIENTO	moderado del oeste
POSIBILIDAD DE PRECIPITACIÓN	44%

previsiones para mediodía

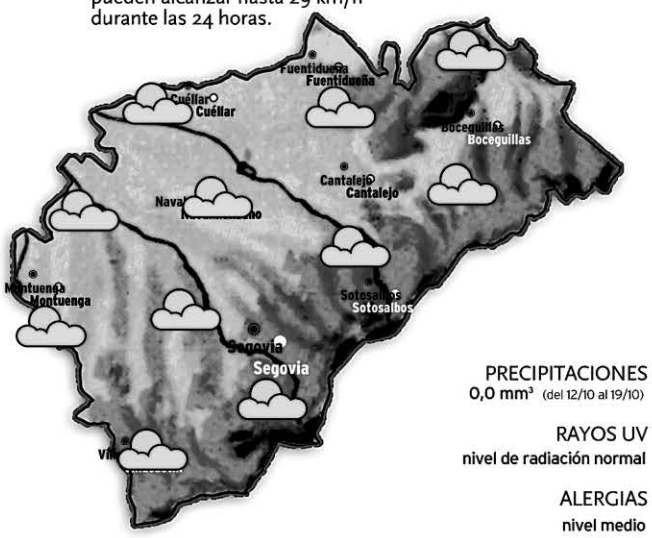

PRECIPITACIONES
0,0 mm³ (del 12/10 al 19/10)

RAYOS UV
nivel de radiación normal

ALERGIAS
nivel medio

NIVELES DE LOS EMBALSES

Datos del 25 de noviembre al 02 de diciembre de 2009

MAÑANA

11º MÁXIMA
4º MÍNIMA

Se complica la situación

Para la jornada del sábado se esperan cielos muy nubosos en todo el territorio. Se esperan precipitaciones. Las temperaturas se mantendrán sin registrar variaciones importantes. Soplará viento moderado de componente suroeste con rachas que pueden alcanzar velocidades de hasta 29 km/h durante las 24 horas.

DOMINGO

12º MÁXIMA
5º MÍNIMA

En la misma línea

Para el domingo la situación meteorológica será similar a la esperada para la jornada del sábado. Los cielos conitinuarán prácticamente cubiertos. Una vez más se pueden dar precipitaciones. Las temperaturas se mantendrán sin cambios apreciables. Soplará viento fuerte de componente sur durante las 24 horas.

EN **ESPAÑA**

HOY

Las precipitaciones más intensas se producirán en el País Vasco y en el Pirineo. En el resto del tercio norte peninsular, las precipitaciones serán menos importantes. Sólo a últimas horas de la tarde se intensificarán las lluvias en Galicia, el oeste del Principado de Asturias y la provincia de León. En la zona centro de la Península la nubosidad será variable. No habrá cambios térmicos significativos. El viento del noroeste azotará con fuerza la costa norte y la costa mediterránea, y zonas altas del interior peninsular.

MAÑANA

Entra otro frente

El fin de semana comenzará con tiempo inestable en la mitad occidental de la Península. El rápido avance de un sistema frontal que se colará por el noroeste, dejará precipitaciones a su paso. Tiempo más estable en el resto.

DOMINGO

Lluvias generalizadas

Para la jornada del domingo las bajas presiones ganarán terreno y las lluvias alcanzarán buena parte de la Península. Las temperaturas bajarán en el noroeste y seguirán con tendencia al alza en la mitad oriental.

TEMPERATURAS PREVISTAS PARA HOY

ESPAÑA	Máx.	Mín.
Albacete	13	3
Alicante	20	9
Almería	19	12
Ávila	10	2
Badajoz	16	7
Barcelona	16	11
Bilbao	14	9
Burgos	9	2
Cáceres	15	6

	Máx.	Mín.
Cádiz	18	11
Castellón	20	10
Ceuta	18	13
Ciudad Real	13	4
Córdoba	16	4
Coruña, La	16	11
Cuenca	12	3
Girona	15	4
Gijón	17	10

	Máx.	Mín.
Granada	12	4
Guadalajara	12	2
Huelva	18	8
Huesca	13	4
Ibiza	18	7
Jaén	13	6
León	10	2
Logroño	13	5
Lugo	11	6

	Máx.	Mín.
Lleida	16	4
Madrid	11	4
Melilla	20	15
Málaga	17	12
Murcia	19	9
Ourense	15	7
Oviedo	15	7
Palencia	9	3
Palma M.	17	10

	Máx.	Mín.
Palmas, Las	24	19
Pamplona	10	5
Pontevedra	15	8
Salamanca	10	2
S. Sebastián	12	9
S.C. Tenerife	23	19
Santander	15	11
Segovia	**10**	**3**
Sevilla	18	8

	Máx.	Mín.
Soria	9	1
Tarragona	15	9
Teruel	12	0
Toledo	14	4
Valencia	21	10
Valladolid	10	2
Vitoria	10	2
Zamora	12	5
Zaragoza	14	6

EN **EUROPA**

HOY

Las bajas presiones se debilitarán en el norte del continente europeo. En esta jornada será el sur de Francia y el norte de España, las zonas más azotadas por el viento del noroeste. El avance de un nuevo frente atlántico traerá nuevas precipitaciones a Irlanda, al noroeste de España y de Francia. Las lluvias más intensas se producirán en el área de Los Balcanes.

PRÓXIMOS DÍAS

Las bajas presiones ocuparán la mayor parte del territorio, y sólo en el nordeste encontraremos tiempo más estable. Las lluvias persistirán en Reino Unido, el oeste de Francia y el norte de España. También se darán, aunque con menor intensidad, en el sur de los países escandinavos. En las zonas centrales habrá nubosidad variable con posibilidad de chubascos intermitentes .

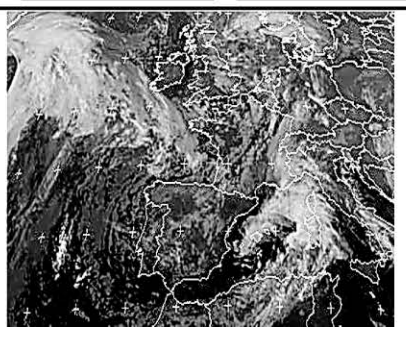

EUROPA	Máx.	Mín.
Amsterdam	7	4
Atenas	16	10
Berlín	4	1
Bruselas	7	2
Buenos Aires	24	10
Caracas	31	25
Dublín	11	1
El Cairo	21	13
Estocolmo	5	2
Ginebra	7	4
Guatemala	28	16
La Habana	30	22
Lisboa	16	10
Londres	7	2
Los Ángeles	22	10
México	23	11

BONOLOTO

Lunes 30 de noviembre

4 12 16 35 37 46

Complem. 47 Reintegro 3

BONOLOTO

Martes 1 de diciembre

10 13 14 23 39 41

Complem. 6 Reintegro 5

BONOLOTO

Miércoles 2 de diciembre

3 5 7 10 17 23

Complem. 19 Reintegro 1

BONOLOTO

Viernes 27 de noviembre

3 5 17 26 27 47

Complem. 1 Reintegro 2

LOTERÍA PRIMITIVA

Jueves 3 de diciembre

5 7 9 36 46 48

Complem. 21 Reintegro 1

LOTERÍA PRIMITIVA

Sábado 29 de noviembre

9 10 38 45 46 47

Complem. 19 Reintegro 6

GORDO PRIMITIVA

Domingo 29 de noviembre

6 16 18 26 45

Nº Clave (Reintegro) 2

EUROMILLONES

Viernes 27 de noviembre

5 8 13 15 33

Estrellas 8 9

EL 7/39

Jueves 3 de diciembre

4 5 7 14 16

34 38 Reintegro 6

Domingo 29 de noviembre

4 5 17 18 30

34 38 Reintegro 1

ONCE

Jueves 3 de diciembre 50897

Miércoles	2 de diciembre	**66050**
Martes	1 de diciembre	**13037**
Lunes	30 de diciembre	**62311**
Domingo	29 de noviembre	**79168**
Sábado	28 de noviembre	**50691**
Viernes	27 de noviembre	**75303**

Centro Residencial Doctor Barrios
■ Tercera Edad, Validos, Asistidos, Crónicos y Dependientes
■ Rehabilitación, Convalecencias y Postoperatorios
■ 122 plazas de máximo nivel asistencial
Centro Recomendado por el Ilustre Colegio Oficial de Médicos
www.centrodoctorbarrios.es
921 48 92 01
Ortigosa del Monte (Segovia)

|LOS CINCO MÁS VISTOS DEL MIÉRCOLES|

Comando actualidad regresó al *prime time* con éxito. Tras el descanso de la semana pasada, el espacio de reportajes logró liderar su franja de emisión tras congregar a 3.549.000 espectadores.

1. COMANDO ACTUALIDAD	3.549.000	18,3%	TVE 1
2. TELEDIARIO 2	3.103.000	18,1%	TVE 1
3. TELEDIARIO 1	2.831.000	20,6%	TVE 1
4. FÍSICA O QUÍMICA	2.818.000	16,6%	ANTENA 3
5. AMAR EN TIEMPOS...	2.790.000	22,9%	TVE 1

|SHARE|

22,9 %

AMAR EN TIEMPOS REVUELTOS

El filón de la *pública*. La serie de sobremesa de La Primera de Televisión Española volvió a liderar como la ficción más vista en su franja horaria con 2.790.000 espectadores y 22,0 por ciento de cuota de pantalla.

Fuente: Formulatv

|DESTACADOS Y BREVES|

Cuatro propone un nuevo 'Ajuste de cuentas'

La sociedad española continúa en números rojos. El regreso de *Ajuste de cuentas* a Cuatro, el *coach* que intenta ayudar a las familias a solucionar sus problemas económicos, llega en el momento adecuado.
CUATRO. 21,30 HORAS

La vida de Antonio Vega, eje de una nueva 'TV movie'

La miniserie contará con dos entregas de 75 minutos y estará centrada en la vida y música del compositor recientemente fallecido. Sus responsables se encuentran definiendo el proyecto, que contará con el asesoramiento del hermano del artista, Carlos Vega.

'A vivir bien' trata hoy el problema de las varices

El programa de salud de La Siete de CyLTV, *A vivir bien,* ahonda hoy en el problema de las varices. Además, propone un fin de semana saludable con la pesca como actividad protagonista.
CYL 7. 13,00 HORAS

Música y humor, en la Nochebuena de Telecinco

A diferencia del pasado año, Telecinco ha decidido apostar por un espectáculo de música y humor para la noche del 24 de diciembre. Los encargados de conducir este programa especial serán Paz Padilla y Joaquín Prat.

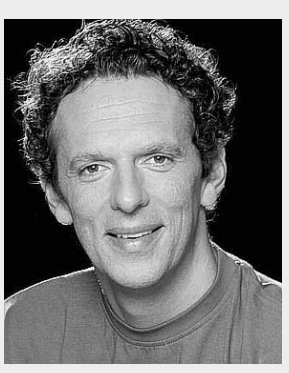

tve 1

06:00 Noticias 24 horas
06:30 Telediario matinal
09:00 Los desayunos de TVE
10:15 La mañana de La 1
14:00 Informativo territorial
14:30 Corazón
15:00 Telediario 1
15:55 El tiempo
16:00 Tenis. Copa Davis. España vs República Checa. Final. 2 partidos individuales
20:00 Gente
21:00 Telediario 2. Con Pepa Bueno
21:55 El tiempo
22:00 Versión española. *Un dia en El Bulli*
00:00 Cine. *Acorralado.* Dir: Ted Kotcheff
01:30 Cine. *Desenmascarados.* Dir: Robert Harmon
03:00 TVE es música
02:30 Noticias 24 horas

tve 2

07:00 Los lunnis
09:45 Aquí hay trabajo
10:15 Uned
11:15 El planeta solitario
12:05 Paisajes de la historia
13:00 Resumen paralímpicos
13:15 Comecaminos
15:00 Fábrica de ideas de TVE
15:30 Saber y ganar
16:00 Grandes documentales
17:30 Jara y sedal
18:00 Seguridad vital
18:30 En construcción
20:30 RTVE responde, el programa de la defensora
21:00 Dos hombres y medio
21:30 La suerte en tus manos
21:50 Cine. *El abrazo partido*
23:45 Homo sapiens, la odisea de la especie II
00:35 La mandrágora
01:20 Cine de madrugada. *Contra la pared*

Antena 3

06:00 Repetición de programas
06:30 Noticias de la mañana
07:30 Megatrix. Incluye *Pipi Calzaslargas*
08:30 Noticias de la mañana
08:45 Espejo público. Con Susanna Griso
12:30 La ruleta de la suerte. Concurso.
14:00 Los Simpson. *Mama y el arte de papa*
14:30 Los Simpson. *El viejo y el alumno insolente*
15:00 Antena 3 Noticias 1. Informativo
16:00 TC Express
17:00 Tal cual lo contamos. Magacín
19:15 El diario. *Talk-show*
21:00 Antena 3 Noticias 2. Informativo
22:00 DEC. Con Jaime Cantizano

cuatro

07:05 Naruto
07:35 Bola de dragón Z
09:40 Medicopter. *Cazados*
10:40 Alerta Cobra
12:45 Las mañanas de Cuatro
14:20 Noticias Cuatro
15:15 Fama ia bailar! La escuela en directo
15:30 Fama ia bailar! Con Paula Vázquez
17:25 Sorteo Final Sudáfrica 2010
20:20 Noticias Cuatro. Informativo
21:30 Ajuste de cuentas
22:30 Callejeros. *Viva los novios, Boda Gitana* y *Sexo Libre*
00:55 Torchwood. *Restauración, Muerto viviente, Un día en la muerte y Algo prestado*
04:15 NBA. Los Angeles Lakers vs Miami Heat

5

06:30 Informativos Telecinco
09:00 El programa de Ana Rosa. Magacín
12:30 Mujeres y hombres y viceversa. Con Emma García
14:00 Karlos Arguiñano en tu cocina
14:30 De buena ley
15:00 Informativos Telecinco
15:45 Sálvame diario
19:00 Toma cero y a jugar. Concurso
20:00 Pasapalabra. Concurso
20:55 Informativos Telecinco
21:45 Sálvame deluxe. Crónica rosa y social
02:30 Si lo aciertas, ganas
03:30 Más que coches
04:00 En concierto
04:30 Infocomerciales
05:30 Fusión sonora. Música

6

06:00 La Sexta en concierto
07:00 Lo mejor de La Sexta
07:30 Mañana es para siempre
08:30 Cocina con Bruno Oteiza
09:00 Despierta y gana
10:35 La tira
11:30 Crímenes imperfectos
14:00 La Sexta Noticias
15:00 Padre de familia
15:25 Sé lo que hicistéis... Humor
17:30 ¡Qué vida más triste! Serie
18:00 Numbers
19:00 Navy: investigación criminal
20:00 La Sexta Noticias
20:55 La Sexta deportes
21:30 El intermedio
22:15 Caso abierto. Triple episodio
01:00 Desaparecida
01:45 Aliens in America
02:15 Gana ahora

cyl7

07:30 CYL 7 Noticias
08:30 Primera hora
09:30 Un país en la mochila
10:00 Mucho viaje
10:30 Luz María. Telenovela
12:00 Water Rats. Serie
13:00 A vivir bien
13:30 Sal y pimienta
13:55 Cifras y letras. Concurso
14:30 CYL 7 Noticias
15:30 Ángel rebelde. Telenovela
17:00 Las hermanas McLeod. Serie
18:00 Tal como somos
20:00 Rex
21:00 CYL 7 Noticias
22:00 Cine. *El experimento*
23:50 CYL 7 Noticias
00:00 Death Note
02:00 Redifusión

cyl8

07:00 La zona que mola
08:30 CYL 7 Noticias
09:30 Esto no es serio, ¿o si?
10:00 Segovia es así
12:00 Belinda. Telenovela.
12:50 La casa en la playa
13:35 Hoy en escena
14:00 CYL 8 Noticias
14:30 Documental
15:00 Matrícula. Concurso
15:30 CYL 8 Noticias
16:00 Documental
17:00 La zona que mola. Redifusión
19:15 Date el bote. Con Carlos Sobera
20:00 Hoy en escena
20:30 CYL 8 Noticias
21:00 Esto no es serio, ¿o si?
21:30 Segovia es así
23:30 CYL 8 Noticias
00:00 Documentales
01:00 Programación de noche

intereconomía tv

07:30 Capital
10:00 Más vivir. Redifusión.
11:00 Mucho que decir. Magacín presentado por Teresa Fernández.
14:00 Crónica 1. Informativo
15:15 Fuego cruzado
15:45 Empresas con identidad
16:00 Cierre de mercados
18:00 Más vivir. Con Manuel Torreiglesias
20:00 Empresas excelentes
21:00 Crónica 2. Informativo
21:30 Los clones. Espacio de humor
22:00 El gato al agua. Programa de debate con Antonio Jiménez
00:00 El club de la palabra Entrevista política, debate y reportaje
01:30 Fin de emisión

tdp

09:30 Directo skeleton copa del mundo
10:30 Paralímpicos
11:00 Directo skeleton copa del mundo
12:00 Baloncesto liga europea
12:30 Surf desde Mundaka
13:30 Directo skeleton copa del mundo
14:30 Rugby Magacín Total
15:00 Directo skeleton copa del mundo
16:00 Padel Pro Tour
16:15 Programa especial 20 aniversario fallecimiento Fernando Martín
16:45 Baloncesto liga europea Regal FC Barcelona vs Fenerbache Ulker
18:30 Arsenal – Chelsea
20:30 Fútbol sala. Resumen
21:00 Directo fútbol sala. Benicarló Aeroport Castelló – El Pozo Murcia

Telecinco

06:30 Telenoticias sin fronteras
07:00 Telenoticias
09:00 El círculo a primera hora
09:30 Buenos días, Madrid
12:15 Walker Texas Ranger. Serie
13:15 Alto y claro
14:00 Telenoticias
15:00 Deportes
15:25 El tiempo
15:35 Madrid a la última
16:00 Cine Western. *Pluma blanca*
17:50 Madrid directo
19:15 Cine de tarde. *Los diablos del Pacífico*
20:55 Telenoticias
21:30 Deportes/El tiempo
21:55 Cine: el megahit. *Flyboys: héroes del aire*
00:35 Diario de la noche
01:05 Cine: sala de madrugada. *Vírgen a los 40*
03:05 Escenario Madrid

veo7

06:30 Elements
07:00 Animalia
07:30 Record Breakers
08:00 Es la mañana
10:00 Televenta
10:30 El marcador
11:00 Televenta
11:30 El marcador
12:00 Cine. *Passion*
14:00 Planeta salvaje
15:30 Ley y orden
17:00 Veo cine. *Loca juerga tropical*
19:00 Veo Marca
20:30 7 Noticias. Informativo
22:00 Investigación al descubierto: Mobbing
23:00 A la caza. *Kentucky* y *Riverside California*
01:00 Bellas y ambiciosas
01:30 Call TV
05:00 Bellas y ambiciosas

*Los horarios y contenidos de las diferentes cadenas de televisión podrían sufrir modificaciones -ajenas a nuestra responsabilidad- debido a los cambios de programación de última hora.

ESTAMOS DE VUELTA
RECUPERA TU FORMA
Gimnasio Mario Muniesa
CALLE DE SAN ROQUE
Tel 921 43 30 22

El Fogón Sefardí
RESTAURANTE
Ven a "Tostear" a nuestra taberna desde 1,95 €/unidad. Otra manera de cenar...
Y para el almuerzo...de lunes a viernes menú del día con variedad de platos.
Tel. 921 466 250 www.lacasamudejar.com C/ Judería Vieja 17

series

● Mala ★ Regular ★★ Interesante ★★★ Buena ★★★★ Muy Buena

butaca de ficción

★★★★	Los Simpson	14:00	Antena 3	Animación
★★	Numbers	18:00	La Sexta	Acción
★★	Dos hombres y medio	21:00	TVE 2	Comedia
★★★	Caso abierto	22:15	La Sexta	Intriga
★★	Torchwood	00:55	Cuatro	Acción
★★	Desaparecida	01:00	La Sexta	Drama
★★	Aliens in America	01:45	La Sexta	Comedia

22:15 **Caso abierto** (LA SEXTA) ★★★

Kate Butler fue una de las primeras mujeres que logró entrar a formar parte del PMI, una reconocida academia militar con sede en Bucks County. Años después, una revisión rutinaria en un cementerio de Filadelfia revela la existencia de un falso ataúd, en el que el equipo de Lilly identifica el cadáver de Kate. La investigación inicial del equipo pronto descubrirá que las duras condiciones de entrenamiento en la academia esconden muchos secretos.

00:55 **Torchwood** (CUATRO) ★★

Owen y Toshy encuentran el cadáver de un hombre que no presenta signos aparentes de violencia según las pruebas que le realizan en el laboratorio. Pero Jack parece más interesado en la visita que acaba de recibir, la de Martha Jones. Tras presentársela a todo el equipo, Jack les explica que la doctora pertenece a la inteligencia de la ONU, al organismo público que se dedica a buscar alienígenas y está allí para terminar la autopsia al cadáver que acaban de encontrar.

informativos

	MAÑANA	MEDIODÍA	TARDE	NOCHE
TVE 1	06:30	15:00	21:00	-
TVE 2	-	-	-	-
Antena 3	06:30	15:00	21:00	-
Cuatro	-	14:20	20:20	-
Telecinco	06:30	15:00	20:55	-
La Sexta	-	14:00	20:00	-
CyL 7	07:30	14:30	21:00	23:50
CyL 8	08:30	14:00 y 15:30	20:30	23:30
CNN+	**24 HORAS**			
TVE 24 H	**24 HORAS**			

Pepa Bueno (TVE 1. 21,00)

deporte

butaca deportiva

Polideportivo. Resumen paralímpicos	13:00	TVE 2
Tenis. Copa Davis. España-República Checa	16:00	TVE 1
Fútbol. Sorteo Mundial 2010	17:25	Cuatro
Fútbol sala. Benicarló-El Pozo Murcia	21:00	Teledeporte
Polideportivo. Deporte Noche	23:00	Teledeporte
Baloncesto. NBA. Los Ángeles-Miami	04:15	Cuatro

16:00 **Tenis: Copa Davis** (TVE 1)

El equipo español, formado por Rafa Nadal, Fernando Verdarco, David Ferrer y Feliciano López, intentará reeditar el título conquistado el pasado año ante Argentina, aunque esta vez el rival es la República Checa y el escenario será el Palau Sant Jordi de Barcelona en una pista de tierra batida.

17:25 **Fútbol: sorteo Mundial 2010** (CUATRO)

Faltan algo más de seis meses para que el planeta contenga la respiración ante el mayor evento deportivo del año, que arrancará en Sudáfrica, país organizador del Mundial 2010, el próximo 11 de junio. Pero antes, el momento más esperado por los seguidores: el sorteo. Cuatro ofrecerá un especial donde se darán a conocer los rivales de la 'roja', que parte como cabeza de grupo, y sin duda, como una de las máximas favoritas para ganar el título.

películas

● Mala ★ Regular ★★ Interesante ★★★ Buena ★★★★ Muy Buena

butaca de cine

★★	Passion	12:00	Veo	Drama
★★	Loca juerga tropical	17:00	Veo	Comedia
★★	El abrazo partido	21:50	TVE 2	Drama
★★	Tropic Thunder	22:00	Digital + (D. 1)	Comedia
★★★★	El experimento	22:00	CYL 7	Thriller
★★	Acorralado	00:00	TVE 1	Acción
★★★	Contra la pared	01:20	TVE 2	Drama
★★	Desenmascarados	01:30	TVE 1	Intriga

21:50 **El abrazo partido** (TVE 2) ★★

Argentina, 2003. 100 m. Dir: Daniel Burman. Reparto: Daniel Hendler, Adriana Aizemberg, Sergio Boris, Jorge d'Elia
Narra la historia de un adolescente que busca un pasaporte para huir de Argentina pero al que el regreso de su padre, que abandonó a la familia por un ideal, le trastoca los planes. Pese a ello el hijo buscará su propia identidad.

22:00 **El experimento** (CYL 7) ★★★★

Alemania, 2001. 120 m. Dir: Oliver Hirschbiegel. Reparto: Moritz Bleibtreu, Maren Eggert
Llegaron buscando una forma rápida de ganar dinero fácil. Ahora solo buscan la manera de seguir vivos. *El experimento* es un viaje de emoción y venganza en un entorno simulado de una prisión, donde el precio de una vida es igual a la habilidad de supervivencia.

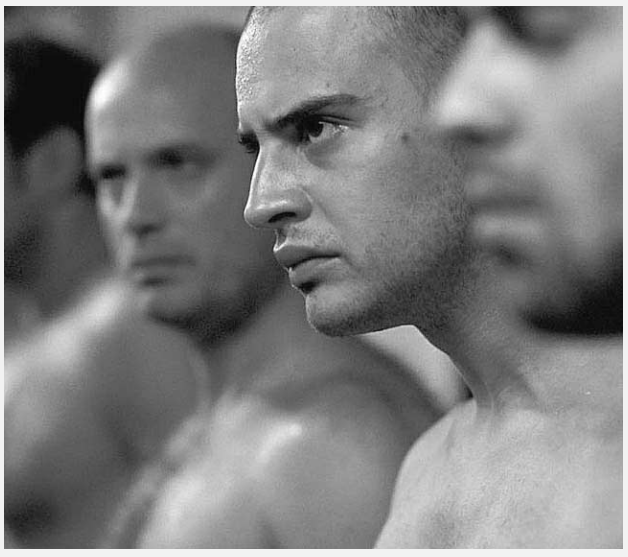

01:20 **Contra la pared** (TVE 2) ★★★

Alemania, 2004. 121 min. Dir: Fatih Akin. Reparto: Birol Ünel, Sibel Kekilli
Cahit tiene 40 años. Está recluido en la planta psiquiátrica de un hospital por haber intentado suicidarse. Sibel tiene 20 años. Al igual que Cahit, es de origen turco aunque haya crecido en Hamburgo. Es guapa y le gusta demasiado vivir para ser una buena musulmana.

corazón

butaca de programas

El programa de Ana Rosa	09:00	Telecinco
Las mañanas de Cuatro	12:45	Cuatro
Corazón	14:30	TVE 1
Sé lo que hicistéis...	15:25	La Sexta
Sálvame diario	15:45	Telecinco
Sálvame deluxe	21:45	Telecinco
DEC	22:00	Antena 3

22:00 **DEC** (ANTENA 3)

DEC, el espacio de entretenimiento de la noche de los viernes de Antena 3, contará hoy con la presencia de Valeria Rivera en plató. La madre del hijo de Alejandro Sanz visita por primera vez un estudio de televisión en España para hablar de su nueva vida, después de su reciente matrimonio. Además, Jaime Cantizano y los colaboradores del programa recibirán la visita de el torero Rafi Camino, para comentar ante las cámaras cómo afronta su nueva etapa, después de su separación matrimonial.

Roca
sanitarios
fontanería
calefacción
azulejos
pavimentos

CALVO & MUNAR
DESDE 1902
C/Guadarrama, 21. Pol. Ind. 'El Cerro'
40006 SEGOVIA
Telfs. 921 41 24 11 / 921 413602 • Fax 921 41 36 00
www.calvoymunar.com

EL ADELANTADO DE SEGOVIA

Edita: El Adelantado de Segovia S.L. **Depósito Legal:** SG. 1958

• **Redacción, Administración y Publicidad:** Calle Morillo, 7 (Junto al Jardín Botánico) 40002 Segovia • Teléfono centralita y redacción: 921 43 72 61
• Teléfono publicidad : 921 46 12 12 • Fax general: 921 44 24 32
• Correo electrónico redacción: redaccion@eladelantado.com
• Correo electrónico publicidad: publicidad@eladelantado.com
• **Redacción en Cuéllar**: Alea Comunicación • Plaza de Santo Tomé, 8 - 1º 40200 Cuéllar
• Teléfono y fax: 921 14 02 10 • Correo electrónico: cuellar@eladelantado.com

Prohibida toda reproducción a los efectos del Artículo 32, 1, párrafo segundo, LPI

|**LA ÚLTIMA**| GUILLERMO HERRERO / SEGOVIA

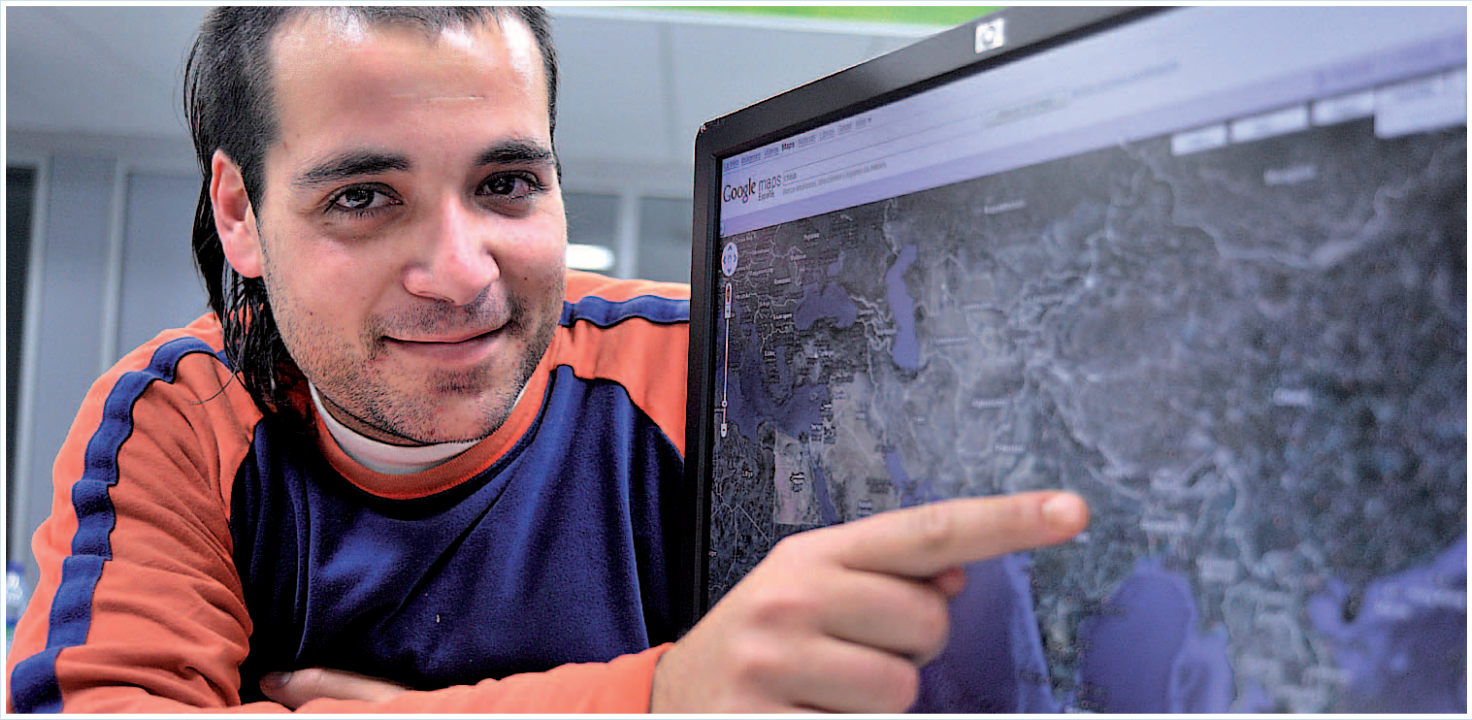

Carlos Zapatera Martín, ayer, en las instalaciones de El Adelantado, mostrando un mapa de los territorios que recorrerá en bicicleta. / KAMARERO

A pedales por la **Ruta de la Seda**

Carlos Zapatera Martín invertirá "ocho o nueves meses" en recorrer en bicicleta esta ruta comercial que unía Europa y Asia, una experiencia que contará en El Adelantado

Segovia siempre fue tierra de aventureros. De los de hace cinco siglos ya dio buena cuenta Francisco Fuentenebro en su libro "Segovianos en el descubrimiento de América". Los de ahora tienen su espacio en EL ADELANTADO, en la sección "Segovia desde fuera", cuya lista de colaboradores incrementará próximamente con Carlos Zapatera Martín, un joven que se dispone a iniciar 'la Ruta de la Seda' en bicicleta, un fantástico viaje que le llevará por una decena de países, y que los lectores del diario decano de la prensa segoviana podrán seguir gracias a un *blog*.

El próximo miércoles, Zapatera tomará en Madrid un avión rumbo a Estambul, donde pretende iniciar la ruta. El primer mes, durante el tramo turco, no estará solo. Irá con él Diego Benito, compañero de andanzas en las Hoces del Duratón. Luego, Zapatera continuará en solitario, utilizando para desplazarse una bicicleta de montaña a la que ha acoplado un trasportín, donde llevará una tienda de campaña, el saco de dormir, algo de ropa y los útiles imprescindibles. "¿Miedo?. No, no tengo, pero sí que me da respeto esta experiencia, sobre todo por el idioma", explica. Él dice saber inglés "para defenderme". Valor le sobra, eso sí.

Su idea es ir desde Estambul a la ciudad china de Kashgar, tomar allí la autopista del Karakórum, considerada la obra de ingeniería más grande del mundo —cerca de 1.200 kilómetros—, para acabar en Islamabad, la capital de Pakistán. Por último, Zapatera quiere llegar a Nepal, desde donde tomaría el vuelo de regreso a casa. Cerca de 8.000 kilómetros de recorrido, que espera realizar "en ocho o nueve meses". No tiene especial prisa en acabar. Cuando terminó sus estudios universitarios de Historia, Zapatera prefirió, antes de prepararse unas oposiciones, dedicar un tiempo a lo que más le gusta: viajar. Así, pasó diez meses recorriendo Sudamérica y otros cuatro en Centroamérica. Pero le quedaba una espina clavada, la de unir su afición viajera a su otro gran *hobby*, la bicicleta. Asia le va a brindar esa oportunidad.

¿Qué pretende realizando la Ruta de la Seda?. "Busco un enriquecimiento personal, conocer otras culturas, y estoy convencido de que esta experiencia me permitirá vivir cada día una aventura diferente", afirma. Lo último seguro que lo consigue, toda vez que su presupuesto es "limitado", unos 4.000 euros. "No me podré gastar más de 15 euros al día", avisa. Su familia, dice, le apoya. "Están contentos porque saben que estoy haciendo lo que quiero", explica, aunque agrega que "les gustaría que no fuera solo".

Zapatera prometió ayer en una visita a El Adelantado informar de sus andanzas en su *blog*, aunque advirtiendo que en países como Turmekistán, Uzbekistán o Tayikistán no le resultará sencillo acceder a algún 'cibercafé', ya que a la escasez de los mismos se unen las férreas medidas de control de sus gobiernos. "A ver si entiendo los teclados en chino", bromea. Aunque consciente de que echará de menos familia, amigos y las comodidades que tiene en su casa de Muñoveros, ya no hay vuelta atrás. La 'Ruta de la Seda' que unía Europa y Asia acaba de abrirle sus puertas. Seguiremos informando.

|**HEMEROTECA**|
AMPARO BARRIO

Segovia hace 100 años

Camisería fina y paquetería

SE ESTÁN RECIBIENDO GRANDES EXISTENCIAS EN GÉNEROS DE PUNTO COMO SON: camisetas y pantalones para señoras, caballeros y niños, en punto inglés y ruso extra; fajas y rodilleras higiénicas de lana y algodón, chalecos, abriguitos y capas de lana. Guantes de piel y punto para señoras, caballeros y niños; en los de piel, los hay especiales para montar y guiar. En camisas para caballero, hay un gran surtido, con pechera bordada, cuatro pesetas una; cuellos planchados de hilo, de las formas más elegantes, a cincuenta céntimos uno, y el par de puños, forma cadena, 65 céntimos. Corbatas, corsés, botonaduras, bastidores de bordar, maletas, cestos, petacas, pitilleras, monederos de piel para señoras y niñas. Faldones y gorritos de cristianar, hay lo más bonito que se conoce. Depósito de paraguas de todas clases.

Todos estos artículos y muchos más, imposibles de enumerar, se venden en esta casa a precios sin competencia. EL TOLEDANO. Plaza Mayor, 33 y 34 (Al lado del café Montañés).

COCHES CORREOS EN LA PROVINCIA

Correo de Cuéllar.- Sale de Segovia el coche a las 7.30 de la mañana, para llegar a Cuéllar a las 15.5. De Cuéllar tiene su salida a las seis y llega a esta capital a las 14. Administración en Segovia, Cabritería, 5./...

EN EL OTRO PERIÓDICO DE SEGOVIA

tú cuentas

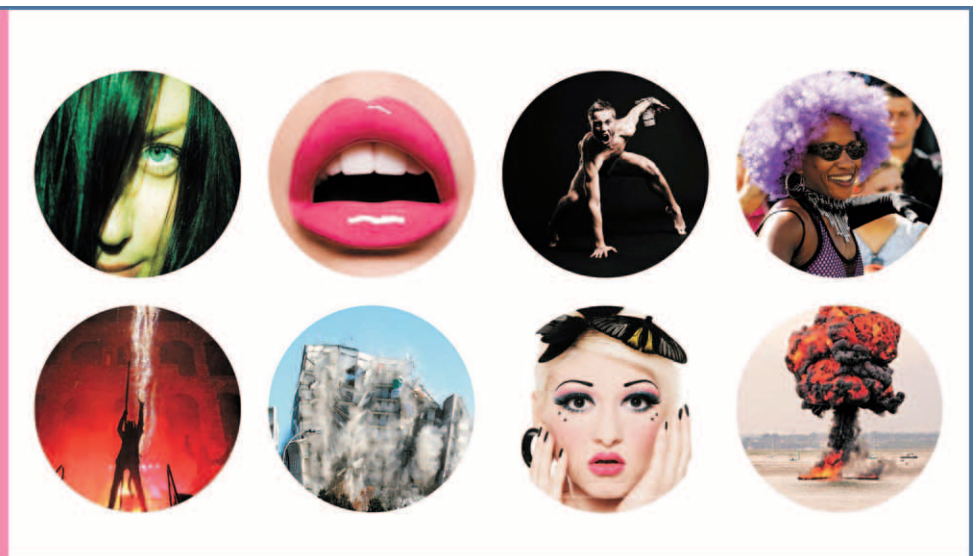

eladelantado.com

EL ADELANTADO DE SEGOVIA

ESPECIAL CONSTRUCCIÓN, VIVIENDA E INFRAESTRUCTURA

el ladrillo cae en medio MUNDO

ELECTRICIDAD SANZ Y GARCÍA S. L.

INSTALACIONES EN GENERAL DE:

INDUSTRIAS CÁRNICAS | NAVES INDUSTRIALES | OFICINAS
PROMOCIONES DE VIVIENDAS | COMERCIOS | PARTICULARES, ETC.

Instalaciones de calefacción de acumuladores, Termo fluido y adecuación de instalaciones a la nueva normativa de Unión Fenosa.

- MAXIMA CALIDAD
- ULTIMA TECNOLOGIA
- BUEN PRECIO
- SERVICIO Y ATENCION PERSONALIZADO.

CONSÚLTENOS. QUEDARÁ TOTALMENTE SASTIFECHO

C/ El Norte Nº3 40141 Abades (Segovia) Telf.: 921 49 53 00 Fax: 921 49 53 20 sanzygarcia@gmail.com

UN VISTAZO AL SECTOR DE LA VIVIENDA

Nefasto año para el ladrillo

LOS CARTELES DE 'SE VENDE' SE HAN CONVERTIDO EN UN ELEMENTO ORNAMENTAL MÁS DEL PAISAJE URBANO

SARA SUÁREZ VELASCO

Me atrevo a afirmar que no existe persona en España, por inculta que sea o mal informada que este, que desconozca la situación actual del país, donde el mercado de la vivienda se resquebraja, los pisos no se venden, los alquileres tienden a elevarse y por lo tanto la economía del país es, ante todo, un océano de incertidumbres.

Muestra de esta situación son los numerosos carteles de 'Se vende' que proliferan por las calles de las ciudades, en balcones, portales y ventanas, hasta el punto de haberse convertido en un elemento ornamental más del paisaje, que día tras día, recuerda al transeúnte que estamos viviendo y haciendo frente a una época de crisis.

Una situación que traspasa fronteras y abarca el planeta entero, desde Nueva Zelanda a Estados Unidos, pasando por Italia, Reino Unido y Tailandia, entre otros muchos países. Una realidad que está enfriando el ladrillo a un ritmo vertiginoso, casi tan precipitado como el que, durante la anterior etapa alcista, infló los precios de la vivienda hasta niveles tan elevados, que la convirtió en un producto de lujo, más que en uno de primera necesidad. Y ¿Cuál es el problema? Pues que al enfriarse, por no decir, congelarse, la mayor burbuja de la historia se abren numerosos interrogantes sobra la economía a nivel mundial.

Pero que nadie se asuste, porque los precios de los pisos no van a bajar. Según los agentes inmobiliarios y las entidades financieras españolas la desaceleración que se está produciendo en el país no terminará en caída, sino que por el contrario el importe del metro cuadrado subirá. Y es que, si echamos un vistazo atrás, cada cierto tiempo el ladrillo, revienta, sacudiendo a los cimientos económicos. Es decir, los ciclos mobiliarios no responden a ninguna ley, pero si que es cierto que las viviendas están inmersas en fases bajistas y alcistas, justo como el PIB (producto interior bruto) y sí se observa la historia de España está inmersa en fases compuestas por crestas, booms y valles.

Así que sólo queda esperar y hacer caso a los más optimistas que augurán un incremento en la venta de inmuebles y una ligera inyección económica a esta situación mala, que no drástica, que está afectando especialmente al sector de la construcción.

La historia de España está inmersa en ciclos mobiliarios compuestos por crestas, booms y valles, económicas / JUAN MARTÍN

[”] Si se echa un **vistazo atrás** cada cierto tiempo el **ladrillo revienta, sacudiendo** los **cimientos** económicos

[”] El **mercado** de la **vivienda** se **resquebraja,** los pisos no se venden y los alquileres tienden a elevarse

SUMINISTROS ELÉCTRICOS
ESSAN S.L.
Material de instalación AT y BT
Automatismo y control
Iluminación
Acumuladores de calor (Tarifa nocturna)
C/ Somosierra, 4
40006 SEGOVIA
Telf.: 921 42 71 61
Fax: 921 43 59 97

Construcciones
RODRIGO S.L.
PROYECTOS, VIVIENDAS, CERRAMIENTOS, NAVES, VALLADOS, PISCINAS, GARAJES, EXCAVACIONES, CANALIZACIONES, ACERAS Y PAVIMENTACIONES
Plaza Mayor, 13 40.145 MUÑOPEDRO (Segovia)
Teléfonos: 921 17 94 69 y 669 12 91 85 Fax: 921 17 94 69

La situación de baja actividad en el sector inmobiliario y concretamente en el residencial se arrastra desde hace más de un año. /JUAN MARTÍN

Segovia, una de las provincias donde menos viviendas se compran

EL ADELANTADO

Segovia es junto a Teruel la provincia española donde se registran menos compraventas de vivienda nueva (con menos de dos años) a tenor de los datos que ha recoge el Instituto Nacional de Estadística (INE) a partir de la información facilitada por los registros de la propiedad de toda España.

Recientemente el INE daba a conocer la información de compraventa de vivienda en España durante el pasado septiembre, mes en el que Segovia ocupa también el último lugar en el apartado de vivienda protegida.

En el caso de la vivienda nueva, las ventas contabilizadas ese mes ascendieron a 45, una mas que en agosto pero un 37,8% menos que en septiembre de 2008. En el conjunto del estado también han descendido las operaciones pero un 19,5%.

Hay que destacar que esta situación de baja actividad en el sector inmobiliario y concretamente en el residencial se arrastra desde hace más de un año, pues en enero de 2008 las viviendas nuevas vendidas fueron 46 y únicamente en noviembre del año pasado se supero la cifra del centenar de operaciones de compraventa.

En lo que va de año ningún mes, excepto junio ha superado el medio centenar de compraventas de vivienda nueva, aunque puede hablarse de una ligera recuperación, ya que se ha pasado de las 21 en febrero a las actuales 45.

VIVIENDA USADA En el caso de la vivienda usada (con más de dos años) también se ha producido un desplome del mercado, a tenor de los datos que recopilan los registros de la propiedad. En este sentido, el pasado mes de septiembre hubo 67 operaciones de compraventa, aproximadamente treinta menos que en el mismo mes de 2008.

Hay que señalar que la demanda descendió drásticamente a partir del verano del año pasado, ya que hasta entonces las ventas mensuales superaban el centenar e incluso alcanzaron los dos centenares en enero y febrero de 2008.

Por otro lado, según el INE, en septiembre se trasmitieron otras 30 viviendas por herencia, se donaron 13 y se permutaron 8.

Esta información sobre transmisiones de derechos de la propiedad se obtiene a partir de la información contenida en los Registros de la Propiedad de todo el territorio nacional. El Colegio de Registradores de la Propiedad, Mercantiles y Bienes Muebles de España, a través de su Servicio de Sistemas de Información, es quien suministra de forma centralizada la información al INE mediante soporte informático.

ANÁLISIS DEL SECTOR INMOBILIARIO EN LA PROVINCIA

Disminuye el número de hipotecas y el volumen de crédito hipotecario

LAS DIVERSAS ENTIDADES FINANCIERAS DE SEGOVIA HAN CONDECIDO MENOS CRÉDITOS PARA VIVIENDA QUE EL AÑO PASADO

SARA SUÁREZ VELASCO

El año pasado en la provincia de Segovia el número de viviendas suscritas se redujo casi un 35 por ciento respecto al año 2007, según los últimos datos del Instituto Nacional de Estadísticas, INE, sobre la concesión de préstamos hipotecarios.

Y es que durante el pasado año se realizaron 3.137 hipotecas para viviendas, lo que supone 1.673 hipotecas menos que en el año anterior. Lo que muestran estos datos es que el que en su día fue uno de los motores de la economía provincial y nacional, está en una mala situación, que arrastra a todos los sectores y en consecuencia afecta a la economía en general y a nivel mundial.

Por otro lado, hay que resaltar que si el número de hipotecas se redujo de forma vertiginosa durante el ejercicio 2008 más aún disminuyó el volumen de crédito hipotecario que concedieron las diversas entidades financieras. En la provincia de Segovia, según los datos del INE, el descenso fue del 41 por ciento, ya que durante el año 2008 se concedieron 369,7 millones de euros, frente a los 279,9 millones menos que los condedidos durante el año anterior, 2007.

HIPOTECAS A pesar de estas cifras nada halagueñas que se vienen registrando en los últimos tiempos, durante el mes de septiembre la provincia de Segovia registró un total de 226 hipotecas nuevas de viviendas.

Una cifra nada mala si se compara con los datos del mes anterior, pero pésima si se compara con el mes de septiembre del ejercicio anterior, 2007, donde se registraron 297 hipotecas, es decir 71 más que este año.

Además, Segovia es, junto a León, la provincia de la Comunidad Autónoma de Castilla y León que presenta los importes medios por hipoteca más elevados en septiembre con un total de 118.338 euros. Los menores se han registrado en Valladolid, 74.877 euros, y Zamora, 92.638 euros.

Las provincias donde el importe medio por hipoteca de fincas urbanas es mayor son también León con125.655 euros y Segovia con 119.520 euros y aquellas con los importes medios por hipoteca más bajos son Valladolid, 72.003 euros y Soria , 95.309.

El número de hipotecas constituidas por cada 100.000 habitantes es de 233 en Segovia, frente a 295 de media en Castilla y León y 280 en España. Las provincias de la Comunidad Autónoma que más hipotecas han constituido en el mes de septiembre por cada 100.000 habitantes son Valladolid (621) y Ávila (349).

En cuanto al capital prestado por habitante, también Segovia está por debajo de la media regional, con 276 euros por habitante frente a 282. Las provincias en las que se prestó mayor capital por habitante fueron Valladolid y Ávila (con 465 y 365 euros, respectivamente).

El número de viviendas suscritas ha disminuido en la provincia ./ EFE

> El **número de hipotecas** en la provincia de Segovia se **redujó** de forma considerable durante el ejercicio 2008, en total **1.673 menos** que en el año anterior

> El **volumen del crédito hipotecario** que concedieron las diversas entidades financieras de la provincia también ha **descendido** respecto a otros años

"Manzana Golden", Promoción de 86 viviendas, locales, garajes y trasteros en el Sector I de Segovia.

Viviendas de 1 a 4 dormitorios y duplex.

navisa

c/Santo Tomás 2,
40002 Segovia,
Tel: 921 43 43 66, Fax: 921 43 44 32.
segovia@gruponavisa.com

LA ESCASA LICITACIÓN DE OBRA PÚBLICA NO SACA A LA

Segovia la provincia con menor obra pública de Castilla y León

LAS ADMINISTRACIONES PÚBLICAS HAN LICITADO UN 2,3 % MENOS DE OBRA OFICIAL, EN LA PROVINCIA, RESPECTO AL AÑO PASADO

S.S.V.

Las Administraciones Públicas han licitado en su conjunto en la provincia de Segovia este año un 2,3 por ciento menos de obra oficial que en el mismo periodo del año pasado, en 2008. Con estos datos, un mes más Segovia se convierte en la última provincia de la comunidad autónoma de Castilla y León, en cuanto a inversión en obra pública licitada por las administraciones públicas, según los datos que recogidos por la Cámara de Contratistas de Castilla y León.

Lo que supone en valor económico únicamente el tres por ciento del conjunto de la Comunidad. Y si además se observan los datos de los tres primeros trimestres del año 2008 se puede corroborar que está situación no es aislada ya que durante estos meses también la provincia de Segovia se situaba en las últimas posiciones.

[”]

El **valor económico** de la provincia supone sólo el **3%** del conjunto de la **Comunidad**

Por otro lado, hay que destacar que en cuanto al tipo de obra, la tendencia general en Segovia es contraria a la del resto de la Comunidad donde ha disminuido la obra civil. Es decir, en Segovia sobresale la obra civil, con 80,26 millones de euros, frente a la edificación.

Y según los datos publicados por la Cámara de Contratistas, mientras la Administración General del Estado y las administraciones locales han incrementado hasta septiembre del presente año la obra pública licitada, respecto al mismo periodo del año pasado, en el caso de la Junta de Castilla y León ha disminuido un 33,17%.

El aumento del valor económico de la obra licitada por la Administración Central ha sido del 41,6% y el de las administraciones locales (ayuntamientos y Diputación) del 14,5%.

Son precisamente los ayuntamientos los que más obra pública han licitado en la provincia de enero a septiembre entre el conjunto de administraciones públicas, sumando iniciativas por valor de 36,78 millones de euros, de los que 13,31 corresponden al Ayuntamiento de Segovia

[”]

En la provincia de Segovia, a pesar de la tendencia general, **sobresale** la **obra civil** frente a la **edificación**

.

La Junta de Castilla y León ha licitado en total obras por 35,05 millones de euros. Es la Consejería de Fomento la que concentra la mayor parte, con 18,15 millones (la cantidad más baja de las nueve provincias de la Comunidad Autónoma). Siguen, por orden de importancia del valor económico licitado, la Consejería de Agricultura y Ganadería (7,30 millones), Medio Ambiente (6,49), Educación (2,88), Sanidad (140.000 euros, la cifra más baja de esta Consejería en la región) y Cultura (100.000 euros y también la de menor valor en la región).

Dentro de la Administración General del Estado, que en conjunto suma 32,65 millones de euros, destacan la entidad pública Aguas del Duero (del Ministerio de Medio Ambiente, Rural y Marino), con 13,77 millones de euros y la Dirección General de Carreteras del Ministerio de Fomento, con 12,55. Éste departamento del Gobierno central suma en total en Segovia 14,35 millones en obra licitada, la cantidad más baja de todas las provincias de Castilla y León.

Por lo que respecta a la Diputación, la obra licitada hasta septiembre asciende a 4,80 millones de euros, la segunda cantidad más baja en Castilla y León, ligeramente por encima de la que registra la institución salmantina (4,44 millones).

El valor económico de la obra oficial licitada por las administraciones públicas en la provincia asciende hasta octubre a 118,29 millones de euros, un 2,13% menos que en el mismo periodo del año pasado, según ha informado la Cámara de Contratistas de Castilla y León. Segovia vuelve a ocupar el último lugar dentro de Castilla y León en lo que se refiere al

Obra licitada. Enero-octubre de 2009 (Millones de euros)

	Año 2009	%	Año 2008	%	Variación
ÁVILA	142,86	3,66%	86,58	3,1%	65%
BURGOS	450.05	11,5%	598,89	21,7%	-24,9%
LEÓN	535,27	13,7%	477,99	17,3%	12%
PALENCIA	764,97	19,6%	205,82	7,4%	271,7%
SALAMANCA	217,43	5,6%	176,56	6,4%	23,2%
SEGOVIA	118,29	3%	120,86	4,4%	-2,1%
SORIA	447,35	11,5%	163,83	5,9	173,1%
VALLADOLID	830,69	21,3%	501,28	18,1%	65,7%
ZAMORA	146,64	3,8%	390,16	14,1%	-62,4%
VARIAS	246,61	6,3%	40,70	1,5%	505,9%
TOTAL CASTILLA Y LEÓN	3.900,18	100%	2.762,66	100%	41,2%

/FUENTE CÁMARA DE CONTRATISTAS DE CASTILLA Y LEÓN

Alberto Gil
ÁRIDOS Y TRANSPORTES
CENTRO RECICLADOS RESIDUOS DE CONSTRUCCIÓN
Telf. y fax 921 44 09 90 • Pedidos 605 678 386 - 605 678 385
E-mail: alberto_gil@ono.com

Nueva apertura
Centro Reciclado
Residuos
de construcción en
el municipio de
LOS HUERTOS

PROVINCIA DE SEGOVIA DEL PUESTO DE COLA

Recreación del Campo de Golf 'La Faisanera', una de las obras con mayor valor económico del 2008. / EL ADELANTADO

valor económico de la obra licitada este año, que sólo supone un 3% del total acumulado en la Comunidad Autónoma.

Analizando la evolución histórica, durante las dos últimas décadas, con la excepción de los años 2001 y 2005, la provincia nunca ha alcanzado en todo un ejercicio la cantidad de los 200 millones de euros, sin superar hasta ahora los 212,85 del año 2005. Evolución similar han tenido provincias como Ávila y Soria, mientras que las tres grandes en población: Valladolid, León y Burgos, han superado en los últimos años los 500 millones de media en cada ejercicio. Destacan especialmente Burgos en 2007, con 1.242,49 millones de euros; León en 2003, con un total de 1.028 millones, y Valladolid, también en 2007, con 605,23 millones.

> [,,] Segovia ocupa el **último lugar** de la comunidad respecto a obra **pública licitada**

La previsión para el año 2009 muestra, según los datos, que Segovia es la provincia menos favorecida, con obras por valor estimado en 62 millones de euros, mientras que la más beneficiada es Valladolid con una previsión de 228 millones.

PRINCIPALES OBRAS. Durante el año pasado, ejercicio 2008, la licitación de obra pública con mayor valor económico fue la primera fase del Campus público universitario en la Universidad de Valladolid, que ascendía a un importe total de 18.290.166 euros y correspondiente a la Consejería de Educación.

La siguiente por cuantía, fue las obras de la variante de Ayllón de la N-110, por valor de 15.014.902 millones de euros, siendo la Dirección General de Carreteras del Ministerio de Fomento la Administración licitante.

Y en tercer lugar se encuentra las obras de construcción del campo de golf de dieciocho hoyos 'La Faisanera', dentro del sector de 'Quitapesares' en el municipio de Palazuelos de Eresma, adjudicado por Segovia 21. Por último, otra de las adjudicaciones más relavantes ha sido las obras de urbanización de del polígono industrial de Villacastín, con 12,4 millones y adjudicado por Gerturcal.

> [,,] La primera fase del **Campus universitario**, la **obra pública** con **mayor valor** económico

LABORAL

La construcción y los servicios son los sectores con mayor volumen de desempleados en la provincia

SARA SUÁREZ

En la provincia de Segovia están en situación de desempleo 2.327 personas más que el año pasado,según el paro registrado en las oficinas de empleo de dicha provincia. Esto representa un incremento interanual del 45,39 por ciento, siete puntos porcentuales más que en la media de Castilla y León, 38,85 por ciento.

Según estos datos todos los sectores económicos han registrado un descendo del desempleo, lo que sitúa a Segovia como una de las provincias donde continúa descendiendo el desempleo, por quinto mes consecutivo.

> [,,] Respecto a los sectores de **actividad** los servicios seguido de la construcción, los **más castigados**

Y respecto a los sectores de actividad hay que resaltar que los servicios siguen siendo el sector laboral más castigado, con más del cincuenta y cuatro por ciento del paro registrado en la provincia de Segovia, seguido del sector de la construcción con un 17,64 por ciento, de la industria con un 13,59% y la agricultura con 3,49%.

Por otro lado del total de parados de la provincia los sectores Servicios, seguido muy de cerca por el de la construcción, son los que acaparan la mayor parte de personas paradas.

TOMÁS RIVILLA, PRESIDENTE DE LA ASOCIACIÓN PROVINCIAL DE INDUSTRIAS DE LA CONSTRUCCIÓN

Situación absolutamente crítica

TOMÁS RIVILLA, PRESIDENTE DE LA ASOCIACIÓN PROVINCIAL DE INDUSTRIAS DE LA CONSTRUCCIÓN, ASEGURA QUE LA SITUACIÓN DEL SECTOR VA DE MAL EN PEOR PORQUE NO HAY APENAS OBRA PÚBLICA, NI CRÉDITOS FINANCIEROS Y EL DINERO NO FLUYE

SARA SUÁREZ

La situación actual del sector de la construcción de la provincia de Segovia "ha pasado de ser preocupante y complicada a ser absolutamente crítica ya que desde hace un tiempo la situación no mejora sino que empeora porque de la construcción dependen muchas empresas colaterales, lo que hace que está haciendo que la crisis se expanda y derive en condiciones desagradables para todos". Así de contundente se muestra Tomás Rivilla, Presidente de la Asociación Provincial de Industrias de la Construcción cuando se le pregunta por el contexto actual del sector.

"Es un momento insostenible y una circunstancia inasumible ya que la situación financiera de muchas empresas está siendo peor durante los meses de otoño que la que sufrieron en verano puesto que los créditos financieros no llegan a los promotores, quiénes sin ellos no tienen posibilidad de actuación", añade.

Uno de los principales problemas que está agravando está situación es la ausencia de movimiento en el mercado inmobiliario, es decir, ahora menos que nunca fluye el dinero de unas manos a otras, puesto que no existen compradores potenciales de viviendas lo que provoca que las constructoras se vean entre las cuerdas, en una difícil situación e incluso, en muchos casos al borde del cierre.

"En la provincia de Segovia sobre todo se cierran empresas pequeñas que se quedan sólo con la persona autónoma porque no pueden mantenerse. Y es que la caída del sector se ha notado tanto en promoción como en construcción".

> ["]
> La situación actual del sector ha pasado de **preocupante** y **complicada** a ser **crítica** porque de la construcción dependen muchas empresas colaterales, por lo que está derivando a **condiciones desagradables** para todos

Por todo esto, el Presidente de APIC asegura a este diario que a la hora de buscar soluciones son las administraciones públicas las primeras que se tienen que ponerse manos a la obra, con el objetivo de que el sector pueda salir del hoyo en el que se encuentra. "La primera medida ha sido la promesa realizada por parte de la Junta de Castilla y León de convertir viviendas libres en viviendas de protección oficial y la segunda medida que habría que tomar sería financiera, ya que es muy difícil renovar los créditos, lo que provoca que el final de este sector se determine a pasos agigantados" explica Rivilla.

Tomás Rivilla, Presidente de la Asociación Provincial de Industrias de la Construcción./ EL ADELANTADO

Otro agravante al que se enfrentan es la escasez de obra pública pero "es lógico, aunque nos afecte negativamente, que si las administraciones no tienen los mismos ingresos que antes invierten menos en licitaciones públicas", añade.

Por otro lado, hay que destacar que los expertos del sector apuestan por un modelo más profesionalizado, con el objetivo de que no tengan cabida personas ajenas a la construcción que se aprovechan de la situación, no mantienen los puestos de trabajo y por lo tanto no contribuyen a generar ningún tipo de riqueza. Por ello dicha patronal está en contacto con la IE Universidad para elaborar un estudio que garantice la profesionalidad del sector de la construcción.

ASOCIACIÓN SEGOVIANA DE EMPRESAS AUXILIARES DE CONSTRUCCIÓN

Obra pública, la construcción depende de ella y es necesario recuperarla

ALBERTO DUEÑAS, GERENTE DE ASEAC, ASEGURA QUE LA SITUACIÓN DEL SECTOR DE LA CONSTRUCCIÓN ES CRÍTICA, POR LO QUE ES NECESARIO CREAR MEDIDAS ANTIMOROSIDAD Y QUE LAS PARTES IMPLICADAS AUNEN ESFUERZOS PARA QUE EL LADRILLO RESURJA

SARA SUÁREZ VELASCO

La situación actual del sector de la construcción es crítica. Así de contundente se muestra Alberto Dueñas, gerente de la Asociación Segoviana de Empresas Auxiliares de la Construcción. "Es necesario que las Administraciones Públicas continúen generando obra pública segura, sin lagunas contractuales, recogidas conforme la Ley y con unos Pliegos de Condiciones que garanticen que toda la cadena de subcontratación cobrará. El sector inmobiliario debe darse una cierta tregua para estabilizar la oferta y la demanda. Y todas las partes implicadas deberían aunar esfuerzos para que el ladrillo resurja, puesto que es necesario y por ellos debemos ser optimistas".

—Las empresas auxiliares de la construcción piden medidas antimorosos a las instituciones, ¿A qué tipo de medidas se refieren? ¿Por qué?

— Entre otras medidas hay que exigir, para el pago de la certificación de obra, a los contratistas la presentación de documentos fehacientes de que este ha librado un pagaré o documento de pago a 30 días a subcontratistas y suministradores; suspender el pago de certificaciones posteriores si hay demanda de impago por los subcontratistas; propiciar la firma de una Acuerdo Sectorial; conseguir que se dicten normas para que los fondos librados por el Gobierno en el Proyecto Fondo Estatal de Inversión Local lleguen a todos los estamentos que hacen posible su ejecución; la creación de un seguro de caución a través de algún Organismo Oficial (tipo ICO) que garantice a los subcontratistas y suministradores el cobro de las facturas de los contratistas de las admininistraciones públicas y que con el objetivo dehacer llegar los beneficios directos a la PYMES, el Gobierno suprima intermediarios de dudoso comportamiento.

— ¿Creé que con estas medidas la situación actual del sector de la construcción en la provincia mejoraría?.

— Tenemos claro que desde ASEAC, y con una voluntad política de mejorar las condiciones generales expresadas anteriormente, todo bien, a través de los pliegos de condiciones donde exprese claramente estas circuntancias, las Administraciones Públicas y el propio contratista, tendrá claro las responsabilidades que asumen y no cargen ésta sobre los subcontratistas y suministradores. Evidentemente, nuestro sector depende de la obra pública y es necesario recuperarla, pero consideramos vital una modificación de la Ley contra la Morosidad (Ley 3/2004).

— Según el contexto actual ¿cual es el objetivo principal de ASEAC?

— No cabe duda que ASEAC tiene diferentes frentes abiertos, pero en el contexto actual y teniendo en cuenta la crisis económica que atraviesa nuestros sectores y la economia en general, se basa fundamentalmente en garantizar todos aquellos aspectos relevantes en la relación contractual con las Administraciones Públicas y los Contratistas, expresadas anteriormente.

El Gobierno ha dispuesto medidas de ayudas a las PYMES que no están teniendo el efecto esperado, y es que las ayudas, en esencia positivas y de efectos beneficiosos, no son aplicadas por la entidades financieras (canales que el Gobierno ha dispuesto para hacerles llegar a trabajadores y PYMES) precisamente amparadas por la debilidad de estas empresas, como claramente han manifestado los portavoces de las entidades financieras, que no concederán créditos a quienes no tengan garantías totales de devolución.

El sector inmobiliario debe darse cierta tregua para estabilizar la oferta y la demanda./ EFE

— En el último año ¿Ha incrementado el número de socios?

— Para ASEAC esto es una asignatura pendiente, siempre estamos en fase de captación, no cabe duda que en ASEAC no están todas las empresas que deberían estar y poco a poco hacemos una labor de incorporar a nuevos socios, pero en esta época fechaciente de crisis, luchamos por mantener la ilusión de nuestros asociados en continuar y aunque se producen bajas ocasionadas por el cierre de algunas empresas, las conpensamos con altas llenas de ilusión, porque creen en este Asociación.

— Ofrecéis algún servicio nuevo a los socios.

— Básicamente seguimos manteniendo los servicios que viene prestando ASEAC, y complementados con los servicios que FES, a la que pertenece nuestra asociación, ofrece a los asociados, dando un SERVICIO INTEGRAL. Actualmente, estamos preparando una oferta de formación especializada necesaria, que cubra todas nuestras obligaciones legislativas y que en breve lanzaremos a nuestros asociados.

> Es **necesario** que las **Administraciones Públicas** continúen **generando obra pública segura**, sin lagunas contractuales y con pliegos que **garanticen** que la **cadena** de **subcontratación cobrará**

PRINCIPALES ÁREAS DE ACTUACIÓN D

"Hay que conocer otros patrimonios menos evidentes"

LA CONCEJALÍA DE PATRIMONIO, ENCABEZADA POR CLAUDIA DE SANTOS, TRABAJA EN NUMEROSOS PROYECTOS CON EL OBJETIVO DE CONSERVAR UNA CIUDAD PATRIMONIO DE LA HUMANIDAD Y QUE SUS VECINOS VALOREN SU RIQUEZA

Claudia de Santos, Concejala de Patrimonio Histórico de Segovia /FERNANDO PEÑALOSA

SARA SUÁREZ VELASCO

La Concejalía de Patrimonio Histórico, que dirige la concejala Claudia de Santos, está trabajando en numerosos proyectos, fundamentales para contribuir a conservar una ciudad que es Patrimonio de la Humanidad. Y es que Segovia es mucho más que el Alcázar, la Catedral y el Acueducto y por ello todo tipo de mejoras, por pequeñas que sean, como arreglos de fuentes, escaleras, paños de muralla e incluso rehabilitaciones de edificios históricos son de especial relevancia.

—¿Cuáles son los proyectos estrella de la Concejalía de Patrimonio Histórico de Segovia?

— El ARCH de la Judería, el de Canonjías y todos los relativos al Acueducto, Muralla, Cementerio Judío y Patrimonio Industrial que se enmarcan dentro de la subvención del FMEE, proyecto EEA.

— Están trabajando en una docena de obras de conservación. ¿Cómo se encuentran cada una de ellas?

— Hemos redactado el proyecto de consolidación de la Puerta de Santiago y la recuperación de su Cuerpo de Guardia, con inicio inminente de la obra por parte de la Fundación Patrimonio. Y en breve, adecentaremos el espacio público, un amplio tramo de la muralla en el entorno de la Puerta de San Cebrián, con el ajardinamiento de un amplio espacio y la muralla de la huerta de Briz.

En cuanto a los proyectos ejecutados he de destacar la consolidación del tramo de muralla lindante con la calle Martínez Campos, el adecentamiento del frente interior del arco de la Puerta de San Andrés donde se consolida un escudo blanco en piedra y la bóveda y el arreglo de la fuente de las Alcaldesas de Zamarramala.

E LA CONCEJALÍA DE PATRIMONIO DE LA CAPITAL SEGOVIANA

Rehabilitación de la Judería con el Plan ARCH / KAMARERO

Además, en breve se iniciará la restauración de la Virgen de la Paz del Acueducto.

— También han remodeldo dos edificio históricos, La Alhóndiga y la Casa de Abraham Senneor. ¿Qué mejoras se han realizado y como valoraría cada una de ellas?

— Impermeabilización, retejado de cubiertas y tejaroz se han llevado a cabo en La Alhóndiga y se ha acondicionado el patio de la Casa de Abraham Senneor, así como realizado el tratamiento del cerramiento y la galería de madera.

Ambas obras suponen la realización de un mantenimiento imprescindible para la conservación de dos edificios tan relevantes en la capital segoviana.

— ¿Existen más obras en ejecución?

— De forma inmediata iremos iniciando y acabando los siguientes proyectos:

-La muralla en la ronda de Juan II, con cargo a subvención del 1% cultural.

-La señalización de la etapa segoviana del Camino de Santiago y del trazado soterrado del canal del Acueducto en todo su recorrido urbano.

-La ejecucción de las fases I y II del molino Cabila.

- El cerramiento de vivienda y solar municipal en la plaza del Socorro.

-Reurbanización de las calles Judería Vieja y Nueva.

-Soterrado del cableado en todo el ámbito del ARCH Judería.

-Delimitación de la zona de enterramientos y señalización y protección del Cementerio Judío.

-Obras de acondicionamiento y mejora de la Cacera de Enrique IV.

-Ronda mantenimiento de la Muralla tramo norte.

-Señalización y puesta en valor del trazado del Acueducto desde el Azud hasta el Alcázar, entre otras.

> [,,]
>
> Todas las **obras** que se están realizando tienen también una **función didáctica, ayudan** a que los ciudadanos **valoren** el **patrimonio.** Estamos haciendo un **esfuerzo** en dar a **conocer** otros **patrimonios**

— ¿Por qué cree que el Área de Rehabilitación de Centro Histórico se ha convertido en el emblema de su concejalía?

— El ARCH de la Judería va a suponer la rehabilitación de prácticamente la totalidad de los edificios del barrio judío y la reurbanización total de sus viales, con la renovación de redes de servicios y saneamiento y el soterramiento del cableado. Finalizado este ARCH en Junio ya estamos iniciando un nuevo ARCH en Canonjías que va a suponer sin duda la rehabilitación de un barrio de altísimo valor urbanístico. Estamos preparando también el proyecto de un nuevo ARCH.

— ¿Considera que se valora realmente y se saca partido al valor patrimonial que tiene la ciudad de Segovia?

— Yo creo que sí, aunque evidentemente no todo está hecho. En este sentido todas las obras que estamos realizando tienen también una función didáctica, ayudan a que los ciudadanos valoren el patrimonio. Desde la Concejalía de Turismo estamos también haciendo un esfuerzo considerable por dar a conocer otros patrimonios menos evidentes como puede ser la huella árabe en la ciudad, con las I Jornadas de cultura Morisca que hemos iniciado éste año y otras iniciativas similares ya consolidadas.

Financia: caja segovia 100 % Hipoteca Fácil

ROBLEDO

COMPLEJO RESIDENCIAL ROBLEDO

. CHALETS . VIVIENDAS . APARTAMENTOS . LOCALES . COLEGIOS . CENTRO SOCIAL . HOTELES . RESTAURANTES . ZONAS VERDES . ZONAS DEPORTIVAS

UN LUJO AL ALCANCE DE TODOS

Ahora tiene Ud. la oportunidad de vivir con la calidad de vida que siempre había soñado, dentro de un marco idílico, rodeado de naturaleza y de todas las comodidades y servicios urbanísticos que Ud. y su familia puedan necesitar para lograr el estatus social deseado, gozando de plena libertad y felicidad en su vida cotidiana.

Conseguir estos privilegios está a su alcance, si decide habitar en Residencial ROBLEDO, una moderna urbanización proyectada sobre un área de terreno de 236.000 m.², totalmente comunicada y estratégicamente situada en lo que será el centro neurálgico entre los núcleos urbanos de Segovia y La Granja.

En Residencial ROBLEDO podrá elegir entre preciosos Apartamentos, Pisos de 2, 3 y 4 dormitorios, Locales Comerciales, Chalets adosados o pareados con jardín en parcelas de 350 a 500 m.² o lujosos Chalets independientes en parcelas de 1.000 m.²

PROYECTOS PERSONALIZADOS Y A SU MEDIDA: Residencial Robledo le ofrece la posibilidad de participar en la creación y diseño de su propia vivienda. Adaptamos su construcción al criterio que Ud. considere más apropiado para lograr su mayor comodidad y bienestar.

Residencial ROBLEDO cuenta con todos los servicios complementarios que pueda necesitar en su vida diaria así como todas las comodidades de una ciudad.

Aquí encontrará, desde los comercios más imprescindibles para sus compras cotidianas tales como Panaderías, Supermercados, Farmacias, Kioscos de prensa, etc... hasta Centros de Educación para sus hijos, Zonas lúdicas y de recreo, Zonas verdes ajardinadas, Polideportivo, Boutiques, Bares, Cafeterías, Centro de masaje y Estética, Gimnasio, Bancos, Hostales, Guarderías, Club Social, Restaurantes... Etc. y todo lo necesario para gozar de una cómoda vida.

Dotada de excelentes comunicaciones, Residencial ROBLEDO dispone de líneas regulares de autobuses que comunican Segovia con la Granja y Valsaín. Las vías de circunvalación y de servicio paralelas a la Urbanización nos permitirán acceder a todos los núcleos urbanos de la zona en sólo unos minutos ya sea en automóvil o dando un simple paseo en bicicleta.

Para mejorar los distintos accesos por carretera desde Madrid, Residencial ROBLEDO cuenta con la Autopista y la Estación del AVE en los aledaños de Segovia y Robledo A SOLO 3 MINUTOS DE LA URBANIZACION Y A 25 MINUTOS DE MADRID.

Esta moderna línea de ferrocarril que une Madrid con Valladolid beneficia notablemente la comunicación y el desarrollo económico y social de Segovia, dando un gran auge y una alta revalorización a las viviendas de los propietarios que tengan el acierto de comprar en Residencial ROBLEDO.

¡TODA CLASE DE FACILIDADES PARA HACER REALIDAD SUS SUEÑOS! Visítenos, con la confianza de quien visita a unos amigos. JUNTOS ENCONTRAREMOS LA FORMULA DE PAGO Y LA FINANCIACION QUE MEJOR SE ADAPTE A SU ECONOMIA

¡ELIJA SU OPORTUNIDAD! Adquiera su vivienda o chalet en Residencial ROBLEDO y conseguirá una auténtica calidad de vida UNA INMEJORABLE CALIDAD-PRECIO

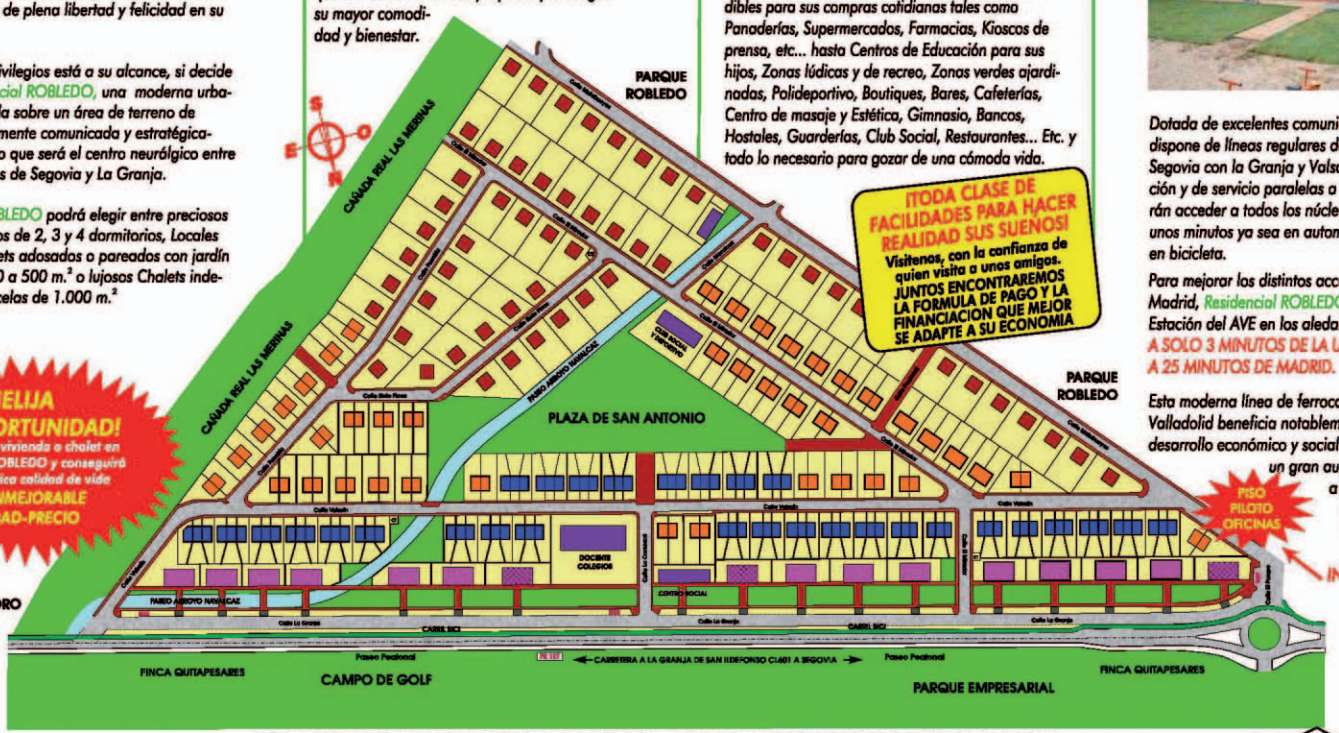

PISO PILOTO OFICINAS

INFORMACION

- VIVIENDA AISLADA (Parcela 1.000 m²)
- VIVIENDA PAREADA (Parcela 500 m²)
- VIVIENDA ADOSADA (Parcela 350 m²)
- VIVIENDA COLECTIVA Y COMERCIO
- ESPACIO LIBRE DE DOMINIO Y USO PUBLICO
- INTERES PUBLICO Y SOCIAL (DOTACIONES)

¡NO ESPERE MAS, COMPRE YA SU VIVIENDA O CHALET EN RESIDENCIAL ROBLEDO, LOGRARA LA MEJOR INVERSION DE FUTURO Y EL MAYOR ACIERTO PARA VIVIR EL PRESENTE!

Información y venta: C/ CALANDRIA, 8 • SAN ILDEFONSO (SEGOVIA) Teléfono y Fax: 921 47 14 74
www. arco-ramirez.com arcoramirez@arco-ramirez.com

VISITE CHALET PILOTO EN LA URBANIZACION. Tel. 921 43 64 12

ARCO Inmobiliaria CALIDAD

AGRUPACION RAMIREZ 27 aniversario años a su servicio

DURANTE EL PRESENTE AÑO SE HAN INICIADO MUCHOS TRÁMITES Y PR

Óptimo trabajo realizado pese a la crisis

EL ALCALDE DE SEGOVIA, PEDRO ARAHUETES, REPASA LAS PRIORIDADES EN MATERIA DE URBANISMO Y OBRA Y ASEGURA QUE AL TERMINO DE LA LEGISLATURA HABRÁN CUMPLIDO UN ELEVADO PORCENTAJE EN EL CUMPLIMIENTO DE SU PROGRAMA ELECTORAL

SARA SUÁREZ

Después de un 2008 de lo más 'fructífero e intenso', gracias a logros conseguidos como la aprobación del Plan General de Ordenación Urbana, PGOU, la consecución del ARI de San José o la construcción de cincuenta y cinco viviendas para jóvenes en el barrio de La Albuera, el alcalde de Segovia, Pedro Arahuetes, aseguró que el año 2009 también sería intenso, sobre todo, en materia de obra pública.

Y ha sido, entre otras cuestiones, el año de la apertura del Parking de Padre Claret, de la remodelación de la calle comercial de José Zorrilla y del inicio de las obras del nuevo campus público de la Universidad de Valladolid. De todo estos estos temas en materia de urbanismo, el alcalde de Segovia, Pedro Arahuetes, a pesar de su apretada agenda hace un hueco para contestar a las preguntas de EL ADELANTADO.

— ¿Cuáles son sus prioridades en materia de Urbanismo y Obras?

— Una vez aprobado el PGOU de forma parcial, estamos trabajando de forma intensa para completarle y conseguir su aprobación completa en los próximos meses.

En este sentido, como prioridades principales para el próximo año 2010 están la ejecución del ARI de las Canonjías y el de San José El Palo Mirasierra, así como la elaboración del ARI de El Salvador.

Por otra parte, tampoco debemos olvidarnos de proyectos ya iniciados como la ejecución del aparcamiento de Los Tilos, la remodelación de la antigua cárcel como centro cultural y la conclusión del edificio de Policías y Bomberos.

Asimismo, haremos seguimiento de la construcción del IES de San Lorenzo y de la redacción y rehabilitación del proyecto del Teatro Cervantes una vez que se adjudique el proyecto.

Construiremos viviendas de protección oficial (VPO) bien a través de cooperativas o por convenio urbanísticos con la Junta de Castilla y León y el ADIF.

Se tramitarán los planes urbanísticos de los nuevos desarrollos de la ciudad y trabajaremos para erradicar el chabolismo y la infravivienda, en coordinación con la Junta de Castilla y León.

No nos olvidamos de la construcción del Círculo de las Artes y la Tecnología (CAT) y de un nuevo centro de iniciativas empresariales y del conocimiento, así como la remodelación de un edificio en Fernández Ladreda para fines sociales.

En cuanto a obras, seguiremos con la renovación de las redes de saneamiento y abastecimiento en toda la ciudad, recordando que llevamos más del 50% de la red.

Continuaremos con los Planes de asfaltado en todos los barrios y mejora de viales, así como la renovación de alumbrado. La construcción de nuevas calles como Jerónimo de Aliaga y Echarpiedra o carriles bici y la recuperación de la zona denominada Lago Alonso en Nueva Segovia.

Visita de Pedro Arahuetes, alcalde de Segovia, al tanque de San Marcos después de una tormenta. / KAMARERO

[”]

La **remodelación** de las calle comercial de José Zorrilla ha sido un proyecto **demandado** por los **comerciantes** y **vecinos**, con los que hemos trabajado **codo con codo**, por lo que el proyecto se ha ejecutado al **milímetro** con el propio criterio de las **asociaciones** de **comerciantes** implicadas.

[”]

Si todo se ajusta a los **plazos previstos**, en un máximo de **seis meses** podremos tener aprobado el **'Plan Especial de las Áreas Históricas de Segovia'**

[”]

Los **beneficios** más **evidentes** son la **conversión** de la **calle José Zorrilla** en un **espacio comercial cómodo**, con **grandes aceras** e **infraestructuras modernas**

Seguiremos reclamando la cesión de las travesías a la Junta de Castilla y León, así como realización de mejoras en los polígonos industriales.

Tampoco nos olvidamos de la ejecución de infraestructuras deportivas, como nuevas pistas de padel en la Ciudad deportiva de La Albuera y otro campo de fútbol en la zona deportiva del barrio de la Nueva Segovia.

— El Plan General de Ordenación Urbana (PGOU) se aprobó con la condición de crear otros planes especiales para el casco antiguo. ¿En qué consisten estos planes? ¿Se han ejecutado alguno?

— Exactamente no se aprobó con esa condición sino de forma parcial, quedando excluida de la aprobación la denominada 'Áreas históricas', por lo que ahora estamos redactando el 'Plan Especial de las Áreas históricas' que esperamos aprobar, inicialmente en el Ayuntamiento de Segovia, en el mes de diciembre de 2009. Después habrá un periodo de alegaciones, contestaremos a las mismas y haremos una aprobación provisional para remitirlo a la Junta de Castilla y León para que proceda a su aprobación definitiva. Si todo se ajusta a los plazos previstos, en un plazo máximo de seis meses podremos tener aprobado el 'Plan Especial de las Áreas históricas de Segovia'.

— Parte del Fondo Estatal de Inversión Local se destinó a las obras José Zorrilla, ¿Por qué se decantó por esta obra y no por otras? ¿Cómo valora la situación actual? ¿Creé que los vecinos están satisfechos? ¿Qué benefi-

OYECTOS Y EJECUTADO NUMEROSAS OBRAS

cios aportará el resultado de dichas obras?

— El proyecto que menciona era muy ambicioso y databa del año 2005 y necesitaba del apoyo de la Junta de Castilla y León para su realización. Éste apoyo no llegó pese a las promesas realizadas por la Directora General de Comercio de dicha administración autonómica y, por tanto, aprovechamos la oportunidad que nos dio el Gobierno de España de José Luís Rodríguez Zapatero para poder llevarlo a cabo.

Ha sido un proyecto demandado por los comerciantes y vecinos con los que siempre hemos trabajado codo con codo y, por tanto, un proyecto muy consensuado y ejecutado al milímetro al propio criterio de las asociaciones de comerciantes y vecinos implicados. Los beneficios más evidentes son la conversión de la calle José Zorrilla en un espacio comercial muy cómodo, con grandes aceras e infraestructuras modernas aparte de haberse remodelado la Plaza de Somorrostro y mejorado la Plaza de José Zorrillla con los nuevos toldos 'vela'.

[,,]

En **materia urbanística**, es muy probable que acabemos la legislatura con un **porcentaje elevado** en el **cumplimiento** de nuestro **programa** electoral y lo que quede **sin cumplir** será debido a la **crisis**

— ¿Cuál cree que es el cumplimiento en materia de urbanismo que tiene el programa socialista?

— En materia urbanística, es muy aprobable que acabemos la legislatura con un porcentaje muy elevado de cumplimiento de nuestro programa electoral y el pequeño porcentaje que quedase sin cumplir será debido a la crisis del sector de la construcción en la que estamos inmersos o a la falta de colaboración de otras administraciones públicas, como por ejemplo, el Palacio de Congresos, entre otras infraestructuras que necesitan el apoyo supramunicipal.

RESUMEN DE ALGUNAS DE LAS PRIORIDADES EN MATERIA DE URBANISMO Y OBRAS DEL AYUNTAMIENTO

— Completar el Plan General de Ordenación Urbana (PGOU)
- — Ejecución del ARI de las Canonjías
- — Ejecución del ARI de San José El Palo Mirasierra
- — Elaboración del ARI de El Salvador.

— Continuar ejecutando los proyectos iniciados como:
- — El aparcamiento de Los Tilos
- — La remodelación de la antigua cárcel como centro cultural
- — La conclusión del edificio de Policías y Bomberos.

— La construcción del IES de San Lorenzo

— Redacción y rehabilitación del proyecto del Teatro Cervantes

— Construcción de viviendas de protección oficial (VPO)

— Tramitación de planes urbanísticos de los nuevos desarrollo de la ciudad

— Erradicación del chabolismo y la infravivienda

— Construcción del Círculo de las Artes y la Tecnología

— Construcción de un nuevo centro de iniciativas empresariales y de conocimiento

— Remodelación de un edificio en Fernández Ladreda para fines sociales

— Renovación de las redes de saneamiento y abastecimiento de la ciudad

— Ejecución de Planes de asfaltado en todos los barrios

— Acondicionamiento y mejora de viales

— Renovación de alumbrado público

— Construcción de nuevas calles como Jerónimo de Aliaga

— Recuperación de la zona denominada Lago Alonso en el Nueva Segovia

— Mejoras en los polígonos industriales

— Ejecución de infraestructuras deportivas
- — Nuevas pistas de padel en la Ciudad deportiva de La Albuera
- — Un nuevo campo de fútbol en la zona deportiva del barrio de la Nueva Segovia.

Sector I, Plaza de Toros. TRAS LA CONSTRUCCIÓN DE VARIAS PROMOCIONES DE VIVIENDAS LA URBANIZACIÓN DEL SECTOR DE LA PLAZA DE TOROS, EL NUEVO BARRIO DE SEGOVIA, CREADO TRAS LA APROBACIÓN DEL PROYECTO EN EL PLAN GENERAL DE ORDENACIÓN URBANA, AÑO 2008, DISPONE DE NUMEROSAS VIVIENDAS A LA ESPERA DE SER VENDIDAS.

¿Sabías que...

NUEVOS PRODUCTOS
NUEVAS TECNOLOGÍAS
AHORRAN TIEMPO
AHORRAN DINERO

FORSECUSA
FRENTE A CRISIS, INNOVACIÓN

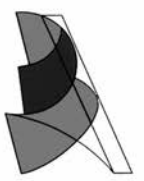

www.forsecusa.es
FORJADOS SECUSA, S.A.

INFRAESCTRUCTURAS, URBANISMO, OBRAS

2009, año de obras

EL PRESENTE AÑO HA SIDO PARA LA CAPITAL SEGOVIANA UNA ÉPOCA DE TRANSFORMACIÓN Y RENOVACIÓN DE LA CIUDAD, GRACIAS A LOS NUMEROSOS PROYECTOS QUE SE HAN EJECUTADO. UN AÑO DE MUCHA OBRA PÚBLICA EN EL QUE SE HA INTENTADO MEJORAR MUCHOS ESPACIOS DE LA CIUDAD, SOBRE TODO DE ESPARCIMIENTO Y DEPORTIVOS

▶ El Párking de Padre Claret

El Párking de Padre Claret es una de las obras civiles más importantes que se han construido en los últimos años en la capital segoviana. Desde que se inauguró el pasado 29 de junio, tras más de 26 meses de obras, el nuevo párking subterráneo ha alcanzado más de un ochenta por ciento de su ocupación, incluso en más de una ocasión las dos plantas han estado completas.

Y es que, tanto visitantes como segovianos, han acogido con satisfacción la creación de esta infraestructura, cuyo objetivo es reducir el tráfico en el centro histórico de la capital y dar respuesta a la demanda y necesidad que existía de aparcamiento en Segovia. Amplio, bien señalizado, situado a escasos metros del Acueducto y muy cómodo de aparcar, cuenta con una capacidad de 543 plazas, de las cuales 499 son para turismos, 26 para furgonetas y 18 para conductores con movilidad reducida. Está distribuido en tres niveles y tiene una superficie total de 19.000 metros cuadrados, un total de 6.343 metros en cada planta.

La mayor parte de las plazas están destinadas a rotación (485), es decir para su ocupación por espacios de tiempos concretos, mientras que un total de 84 plazas han sido reservadas para residentes y comerciantes.

La obra ha supuesto una inversión de 17,4 millones de euros y su ejecución ha resultado bastante compleja por las condiciones geológicas de la ladera y el emplazamiento. De hecho un dato significativo es que para su construcción fue necesario extraer más de 85.000 metros cúbicos de tierra y utilizar más de 14.800 metros cúbicos de hormigón.

La empresa constructora, Isolux Corsán, gestionará este aparcamiento, un gran activo para el visitante que no tendrá que volver a preocuparse de donde estacionar su vehículo, hasta el año 2040. El coste del mayor parking público de la capital es de 1,45 euros la hora, aunque también existen diversos tipos de bonos mensuales.

▶ Remodelación de la calle comercial José Zorrilla

Tras finalizar las obras de remodelación de la calle comercial de José Zorilla, financiadas con cargo al Fondo Estatal de Inversión Local, Plan E, el aparcamiento en dicha calle se ha vuelto a teñir de azul. Una vez instalados los parkímetros y las señales en la zona es obligatorio sacar un tiket para aparcar en alguna de las 31 plazas existentes entre la Plaza de Santa Eulalia y el cruce de la calle Velázquez.

Estas 31 plazas, pertenientes a la Zona O.R.A, que desde el pasado mes de enero se implantó en José Zorilla, desde Somorrostro hasta la plazuela del mismo nombre y varias calles aldeañas, sumando un total de 363 plazas de aparcamiento, presentan tarifas que van desde 0,30 euros por media hora, el mínimo, a 1,40 euros por dos hora, máximo.

Lo que ha ocasionado que en los últimos meses se genere un debate entre vecinos y comerciantes, sobre si conviene o no extender la zona azul a la calle José Zorrilla, una zona comericial, que según muchos comerciantes se está viendo afectada por este coste del aparcamiento, mientras que por el contrario otros aseguran que no afecta a sus comercios, puesto que la persona que realmente compra es el que va andando, no el conductor.

Volconsa ha sido la empresa adjucicataria y por tanto la encargada de trabajar en las obras así como en la posterior instalación del mobiliario urbano, colocación de pérgolas para los toldos de la Plaza José Zorrilla y la preparación de conducciones para las fuentes y demás elementos ornamentales de la zona.

MUNICIPALES Y NUEVOS PROYECTOS

Edificio emblemático en el Nueva Segovia

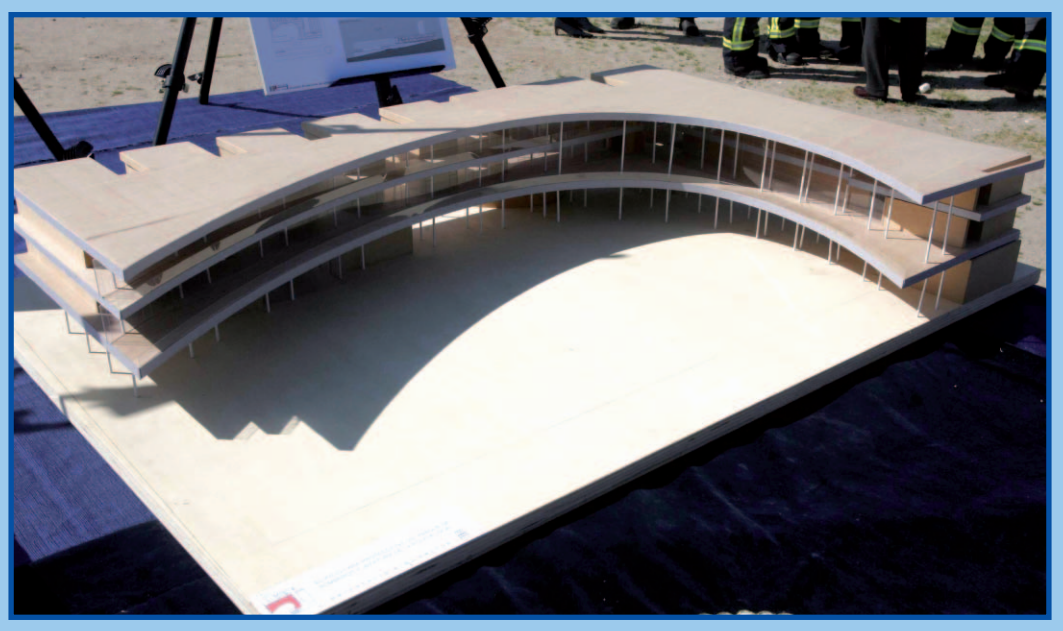

El nuevo Parque de Bomberos, que se emplazará en el barrio de Nueva Segovia, será una realidad en el año 2010, tras quince meses de obras y una inversión que asciende a más de dos millones de euros.

En mayo comenzaron las obras, tuvo lugar el acto de colocación de la primera piedra, de lo que será uno de los edificios más emblemáticos de la ciudad, ya que el proyecto completo, además del Parque de Bomberos, incluye un edificio de Protección Civil y la Jefatura de Policía Local, obras que se llevarán a cabo en distintas fases.

Las instalaciones estarán unificadas por un único acceso a través de una zona abierta de formas circulares. Será un edificio de arquitectura muy vanguardista, el inmueble estará terminado en hormigón claro y contará con amplios ventanales, sostenido todo el edificio en una especie de plataforma, con el fin de salvar el desnivel de la parcela. También tendrá un semisótano que albergará una planta de garajes.

El presupuesto de la obra correspondiente al edificio y garajes del Parque de Bomberos asciende a más de 2 millones de euros y las dos administraciones que confinancian la ejecución del proyecto son el Ayuntamiento de Segovia y la Junta de Castilla y León.

La obra se adjudicó en noviembre del 2008 a Construcciones Hormigones Martínez S.A. y está prevista que termine en el mes de julio de 2010. Con lo que se cumplirá una antigua reivindicación municipal de casi veinte años, ya que el actual Parque de Bomberos, ubicado en la Avenida Padre Claret, lleva funcionando más de cuarenta años, en unas instalaciones que se han quedado totalmente obsoletas y muy pequeñas para las necesidades de una plantilla como la actual, con 44 bomberos y 14 vehículos.

Plan de Asfaltado

Para reforzar el Plan de Asfaltado, la Junta de Gobierno, aprobó un gasto de más de 60.000 euros para el arreglo del firme de varias calles de la ciudad, así como sus barrios incorporados. En total se intervendrá, aunque en algunos casos las obras de asfalto y acondicionamiento de calles ya se han ejecutado o están en trámites, como la calle Fernando de Rojas en el barrio del Nueva Segovia u otras calles de Revenga, Madrona o Torredondo, entre otras.

Nuevo Campus Universitario

Para el año 2011 es la previsión, realizada por los responsables de la UTE OHL-Volconsa, como fecha en la que se podrán visitar las primeras dependencias del futuro campus de la Universidad de Valladolid en Segovia.

El proyecto de ejecución de la primera fase, supervisado por la Dirección General de Infraestructuras, Equipamiento y Servicios, afecta a 18.500 m² de superficie en los que se implantarán un aulario, una zona de estudio, un aparcamiento con 155 plazas, una zona ténica, una biblioteca y zonas comunes. Es decir, en esta primera etapa se realizará la construcción de un único edificio que albergará los elementos que están más directamente vinculados con la prestación de servicios acádemicos, aulas y biblioteca. Una fase que cuenta con un presupuesto de 14,6 millones, un plazo de 24 meses para su ejecución y que es considerada por la Univesidad de Valladolid como la parte más imprescindible a poner en funcionamiento lo antes posible.

Una obra compleja, en la que están trabajando de manera simultánea más de medio centenar de trabajadores con el objetivo de hacer realidad uno de los edificios más emblemáticos del futuro complejo universitario, situado sobre el patio de El Largarto.

INFRAESCTRUCTURAS, URBANISMO, OBRAS

▶ Remodelación de la Ciudad Deportiva

Las obras de remodelación de la grada del campo de La Albuera marchan a buen ritmo , tanto que incluso podría estar terminada antes de finalizar el año, por lo que se espera que en el mes de diciembre ya estén instalados los asientos, posiblemente de distinto color, dando una capacidad a la nueva grada de 1.300 personas, así como la cubierta y aseos que se instalarán en las esquinas del campo. Aunque son los trabajos en los despachos para conseguir financiación de la grada los que están originando más de un quebradero de cabeza.

Por otro lado, hay que destacar que después de varios años de que el proyecto de instalación de un marcador electrónico en el campo de La Albuera se aprobará se hará realidad en breve, tras la pronta instalación de un marcador eléctronico de cinco metros de ancho por tres de alto, instalado por la empresa OCA S.A:, concesionaria de las obras de construcción de la nueva grada de La Albuera. Y es que, aunque parezca mentira la instalación de un marcados eléctrico es una de las mejoras más relevantes a tener en cuenta, o por lo menos más esperadas por todos los aficionados al fútbol.

▶Acondicionamiento de Casas Consistoriales

La Consejería de Interior y Justicia impulsará este año la mejora o la construcción de casas consistoriales y centros cívicos municipales de 33 municipios de la provincia, y que forma parte de las líneas de ayudas destinadas a mejorar las infraestructuras de y los equipamientos de los municipios.

Esta línea de ayudas es la respuesta a una importante demanda de los ayuntamientos de algunos municipios de la provincia de Segovia por mejorar sus casas consistoriales y otros edificios de uso público.

Dichos edificios facilitarán la gestión de servicios para los vecinos y potenciarán la participación ciudadana en la vida municipal, además de que estas obras tendrán una importante repercusión en la creación o mantenimiento de empleo en el ámbito rural. El consejero de Interior o Justicia puso estas medidas como ejemplo del compromiso del presidente de la Junta, Juan Vicente Herrera, con el municipalismo y el desarrollo de las zonas rurales para prestar servicios de calidad a los ciudadanos de toda la Comunidad Autónoma de Castilla y León.

▶ Nueva infraestructura eduvativa en San Lorenzo

El municipio cedió gratuitamente al Junta de Castilla y León una finca donde se construirá el nuevo instituto de la cpaital, en el barrio de San Lorenzo. Una parcela de algo más de 10.000 metros cuadrados, con unos 15.000 de edificabilidad, en la qeu la Administración regional dberá emplazar el centro en un plazo máximo de cinco años, a partir de las formalización de escrituras, según el acuerdo que se ha adoptado.

Con la aprobación y cesión de la parcela que el Ayuntamiento de Segovia ha realizado se ha dado un paso grande en la construcción de una infraestructura educativa que la ciudad de Segovia lleva esperando desde hace más de una década.

MUNICIPALES Y NUEVOS PROYECTOS

Rehabilitación de la Casa de la Moneda

Las obras de rehabilitación de la Casa de la Moneda de Segovia, fundada por Felipe II y construida por Juan de Herrera entre 1583 y 1588 con el apoyo de técnicos austriacos y alemanes, han alcanzado más de dos años después del inicio de los trabajos, con la previsión de que puedan estar concluidas en enero del próximo año.

Si se hubiera cumplido el plazo establecido en un primer momento, 25 meses que marcaba el proyecto inicial, las obras tenían que haber concluido el pasado mes de marzo. Sin embargo la rehabilitación no acabara, al mesno, hasta principios del próximo año, con lo que los trabajos sumarán 35 meses de duración.

La tardanza en la ejecución de las obras se explica por los continuos descubrimientos arqueológicos que han obligado a modificar el proyecto para ajustarse a la realidad.

Con dicha rehabilitación se persigue que la Ceca, considerada como el cuarto monumento de la ciudad, albergue, entre otros usos, un espacio museístico que muestre la maquinaria original que en el siglo XVI suponía el método de fabricación más sofisticado practicado hasta entonces, con tres siglos de antelación, de la Revolución Industrial.

En la actualidad y hasta el próximo día 20 de diciembre, el Ayuntamiento expone la nueva Rueda Hidráulica, junto a varios paneles informativos sobre su construcción, funcionamiento e historia en el patio de la Casa de Andrés Laguna. La exposición se puede visitar de miércoles a domingo, en horario de mañana, de 11.00 a 14.00 horas y por la tarde de 16.00 a 19.00 horas, y de lunes a amrtes de 11.00 a 14.00 horas. Un amplio y flexible horario que permite a los ciudadanos ver algunas de las piezas que se usarán en la reconstrucción de la Casa de la Monera

Centro de Acuicultura

La junta de Gobierno local del Ayuntamiento de Segovia ha concedido la licencia de obras a la Junta de Castilla y León para la construcción del nuevo Centro de Investigación de Acuicultura de Castilla y León, proyectado en Zamarramala.

Dicho Centro, promovido por el Instituto Tecnológico Agrario de Castilla y León (Itacyl), de la Consejería de Agricultura y Ganadería de la Junta supondrá la inversión de 1,2 millones de euros y permitirá crear una veintena de puestos de trabajo de alta cualificación. El objetivo de este Centro de Investigación de Acuicultura es el apoyo tecnológico y la transferencia de resultados al sector acuícola de Castilla y León, desarrollando proyectos de investigación aplicada y servicios de asistencia técnica, diagnóstico sanitario y calidad del agua. La UTE Coansa-Aguaconsultan-Ciopsa, adjudicataria de las obras, construirá el nuevo complejo en una finca donde se ubican las instalaciones del antiguo silo de cereal del extinguido Sempa, en Zamarramala, junto a la carretera de Arévalo, cerca del río Eresma, que fue transferido a la Junta de Castilla y León desde el Ministerio de Agricultura.

Construcción de aparcamiento Los Tilos

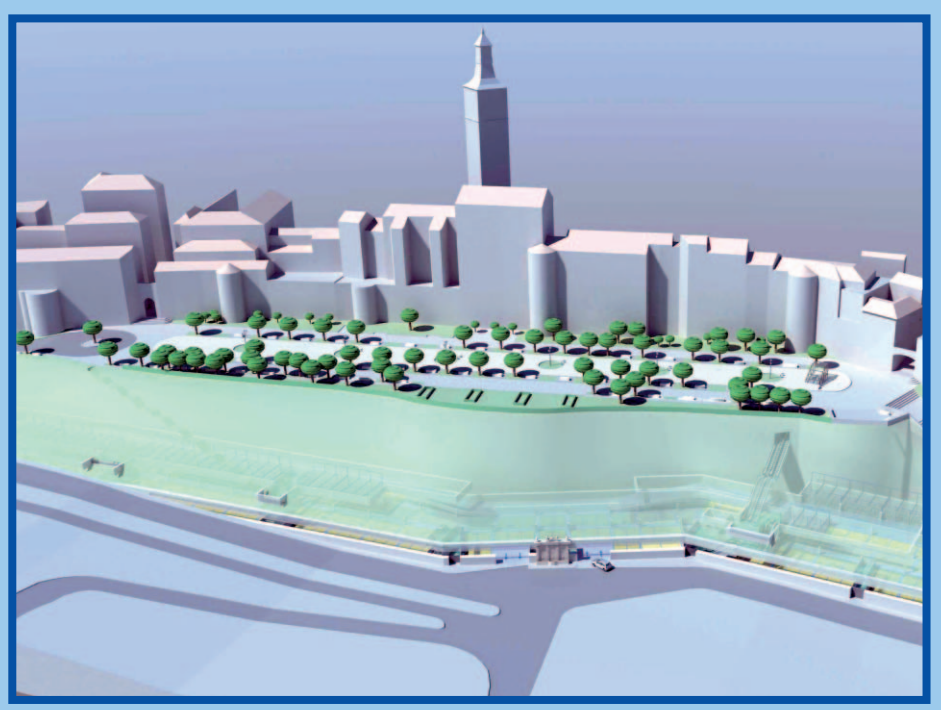

Si no surgen problemas las obras de construcción del aparcamiento de Los Tilos, que contará con unas 350 plazas, comenzarán en febrero de 2010. El Plan Especial de Infraestructuras para la futura construcción de dicha obra-redactado por Isolux-Corsán, la misma empresa que ha asumido las obras de construcción y posterior explotación del parking-se encuentra desde hace más de un mes en la Junta de Castilla y León.

A partir de ahora la administración regional deberá emitir los correspondientes informes sectoriales y, en último término, acordar su aprobación definitiva. Y según las previsiones la construcción del parking a lo largo del mes de noviembre; de manera que las obras puedan comenzar tres meses después, en febrero de 2010.

Este Plan Especial de Infraestructuras es un amplio documento que estudia de forma pormenorizada las condiciones de ejecución del aparcamiento -que ocupará parte del talud entre el Paseo de los Tilos y la calle de San Millán - y de protección del ámbito en el que se va a actuar, garantizando, una vez ejecutada la obra, la recuperación integral del espacio, conforme a la normativa medioambiental y paisajística.

Dichas obras supondrán una inversión cercana a los 20 millones de euros y se desarrollarán a lo largo de 20 meses, según los cálculos iniciales.

El anteproyecto contempla un parking de tres plantas, una bajo cota cero y dos por encima, escondido tras el actual muro de mampostería sobre el que se asienta el salud. Lla idea que ahora manejan los técnicos es hacer más profundo el aparcamiento, aumentar una tercera planta en el subsuelo, e incluso que la estructura ocupe parte del subsuelo del Paseo de los Tilos y la calle de San Millán.

Cantimpalos

Espirdo

"Reserva tu casa sin adelantar ni un euro"

C/ José Zorilla, 24
www.foproin.es | 902 10 44 52

FOPROIN inversiones, S.L.

Otero de Herreros

GALERÍA

IMÁGENES CURIOSAS EN EL SECTOR DE LA CONSTRUCCIÓN

1

2

3

4

5

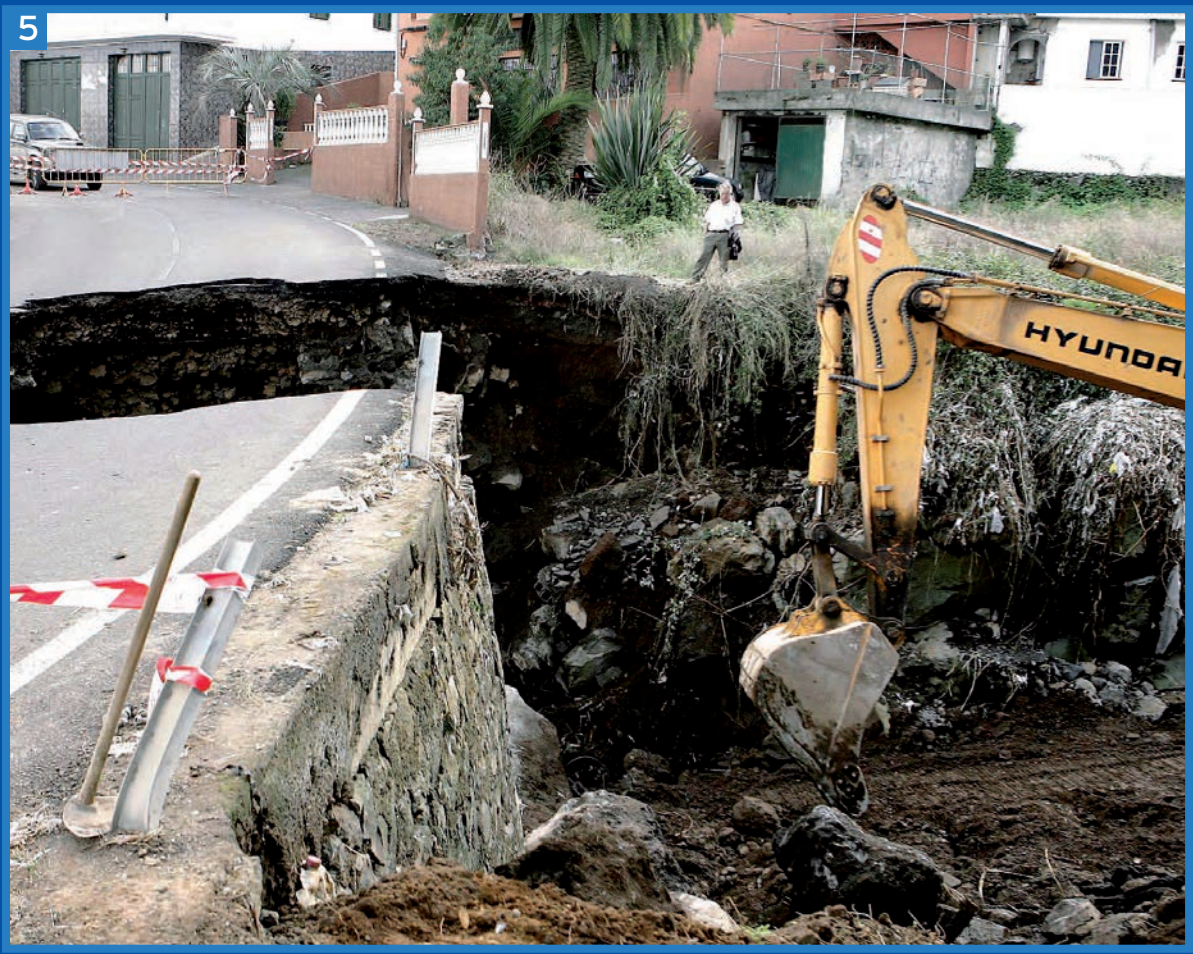

AISCASA®
aislamientos e impermeabilizaciones

- Proyección de Poliuretano
- Instalación de Lana de Roca con mortero hidrófugo
- Techos Suspendidos y Tabiquería interior en seco
- Suministro de materiales de aislamiento
- Aplicación de productos de proteción pasiva contra incendios

Distribuidor oficial KNAUF

ALMACENES VENTA DIRECTA:
Ctra. Cantalejo s/n – P.I. "El Contodo"
40200 **CUELLAR** (Segovia)
Tel. : 921 141 139 – 921 140 250
Fax: 921 144 952
almacen@aiscasa.com

Avda. de Hontoria s/n – P.I. "Hontoria"
40195 **SEGOVIA**
Tel. y Fax. 921 447 263
hontoria@aiscasa.com

OFICINAS:
Avda. de los Toros, 7 - Edificio "Protecnur"
40200 **CUELLAR** (Segovia)
Tel. 921 140 984 - Fax: 921 143 170
aiscasa@aiscasa.com

www.aiscasa.com

1. Construcción de una promotora privada en Delhi **2.** Los operarios paran para comer. **3.** Trabajadores de la construcción toman fotos a una modelo. **4.** Ceremonia de colocación de la primera piedra de lo que será un complejo de viviendas en Israel. **5.** Ups!! Que pontecia de excavadora! **6.** Obreros chinos trabajan en la construcción de las vías en la Estación de ferrocariles. **7.** Un trabajador palestino transporta bloques de cemento mientras trabaja en la construcción de una vivienda. **9.** Trabajando bajo alta tensión. **10.** Trabajar con las medidas de seguridad recomendadas disminute la siniestralidad laboral. **11.** Construcción de un árbol de Navidad. **12.** Obras del parking Padre Claret

ENTIDAD ESPECIALIZADA EN LA GESTIÓN DE SEGUROS PARA LA CONSTRUCCIÓN

segur segovia

caja segovia

Operador Banca-Seguros vinculado

- Seguro decenal de daños.
- Todo riesgo construcción.
- Responsabilidad civil para la construcción en todas sus versiones.
- Afianzamiento de cantidades entregadas a cuenta por compradores de viviendas.
- Seguros del convenio de la construcción.

CONSULTE EN SU OFICINA DE CAJA SEGOVIA o EN NUESTRA SEDE CENTRAL

C/ Cervantes, 17
40001-Segovia
Tlf. 921 415 065 Fax. 921 461 304

segursegovia@cajasegovia.es www.segursegovia.es

LAS ENERGÍAS RENOVABLES Y GAS NATURAL

La mejor opción para los edificios

EL GASTO DE ENERGÍA ANUAL EN NUESTRO PAÍS ES MUY INTENSO, SIENDO LOS EDIFICIOS UNO DE LOS SECTORES DE ACTIVIDAD QUE MAYOR DEMANDA DE ENERGÍA PRODUCEN, 30 % DEL TOTAL DE ENERGÍA CONSUMIDA, POR ELLO ES NECESARIO EL USO DE ENERGÍAS RENOVABLES

Nuestra sociedad hace un uso cada vez más intensivo de la energía en todas sus actividades, lo cual nos produce una mayor dependencia de la misma. Esta energía, en cualquiera de sus manifestaciones, tiene un precio cada vez mayor, debido al incremento en sus costes de obtención, elaboración y transporte, y además, su utilización produce un impacto medioambiental que se debe controlar y disminuir lo máximo posible. Los edificios son uno de los sectores de actividad que mayor demanda de energía producen, representando en nuestro país aproximadamente el 30% del total de la energía consumida.

En estos edificios, para uso residencial u otra utilidad (oficinas, grandes superficies, etc.), las demandas en calefacción, refrigeración y agua caliente sanitaria representan entre el 60 y el 70% del total de la energía que consumen y es ahí donde el gas natural, como fuente de energía convencional, unido al uso de las energías renovables (como la solar térmica) y de sistemas energéticos de alta eficiencia, constituye la mejor opción para realizar un consumo eficiente, reduciendo al mínimo el impacto medioambiental y resultando la opción más económica para los usuarios finales.

Para realizar la cobertura de los servicios de calefacción y agua caliente sanitaria (ACS), están las soluciones más clásicas con calderas murales mixtas individuales (edificios de viviendas) y con sistemas centralizados con calderas de gas (edificios dotacionales), que representan una gran solución. Para las viviendas, permite la máxima flexibilidad de uso, ya que cada usuario decide cuándo ponerlo en marcha y, por tanto, consumir energía, ya que no produce consumos innecesarios cuando la vivienda está desocupada. En sistemas colectivos permite optimizar los consumos y reducir los espacios necesarios, ya que no precisa almacenar el combustible.

Las bombas de calor a gas cubren la demanda con las ventajas de menor factura energética e impacto medioambiental. / EL ADELANTADO

Pero en aras a reducir el consumo de energías convencionales y más en un país como el nuestro, que goza de una climatología caracterizada por la gran cantidad de días con sol, realizar la captación de esta energía solar y usarla en cubrir una parte de nuestras demandas es una solución lógica. Por ello, la legislación actual exige que un porcentaje del total de la demanda anual de agua caliente en edificios de nueva construcción sea cubierto, en porcentajes entre el 30 y el 70% según zona geográfica, por sistemas solares térmicos, caracterizados por la instalación de paneles, habitualmente en la cubierta de los edificios

Pero aunque se instalen sistemas solares térmicos, el usuario final quiere tener garantizadas sus demandas térmicas, por lo que estos sistemas solares deben ir acompañados con sistemas convencionales. Es ahí donde nuevamente las soluciones clásicas de calderas y calentadores de gas constituyen el socio ideal de esta energía renovable.

Entre las nuevas tecnologías, hay que destacar las bombas de calor a gas, que cubren la demanda con las ventajas de menor factura energética e impacto ambiental. De hecho, está surgiendo como una solución cada vez más empleada en edificios del sector terciario. Y la microgeneración, que está teniendo gran implantación en nuestro país en edificios mediante la reducción del tamaño de los equipos así como del mantenimiento que precisa.

José M. Domínguez,
Asistencia, Promoción Técnica, Planificación y Gestión Gas Natural

[”]
La **legislación actual** exige que un **porcentaje** de la demanda total anual de **agua caliente en edificios** de **nueva construcción** sea cubierto por **sistemas solares térmicos**

ARENAS SILICEAS ESPECIALES
GOMEZ VALLEJO, S.A. SEGOVIA
Centro Preparador y Lavadero de SÍLICES

www.silicesgomezvallejo.com
Semorsec
Segoviana de Mortero Seco
Mortero seco a granel.
Morteros secos especiales.
Monocapas para fachadas.
Cementos Cola
Pavimento impreso y coloreado.
Impermeabilizantes.
Productos químicos para la construcción.

www.semorsec.com
Telf. 921 43 08 61. Fax 921 43 03 50. Crta. Segovia-Arévalo km. 3,6. 40196 SEGOVIA. Telfs. 921 41 30 27 y fax 921 41 26 91

ASCENSORES CERTIFICADOS

MEDIOAMBIENTE SEGURIDAD CALIDAD C. E.

Zscensores ZENER

ÚNICA EMPRESA DE CASTILLA Y LEÓN QUE REALIZA LABORES DE INVESTIGACIÓN, DESARROLLO E INNOVACIÓN EN APARATOS ELEVADORES.

PRIMERA EMPRESA NACIONAL CON CERTIFICACIÓN ACREDITADA EN:

+ CALIDAD ISO 9001:2000
+ SEGURIDAD OSHAS 18001:1999
+ MEDIO AMBIENTE ISO 14001:2004
+ DIRECTIVA EUROPEA DE ASCENSORES 95/16/CE

EN TODOS NUESTROS PROCESOS DE: DISEÑO, FABRICACIÓN, VENTA, INSTALACIÓN Y CONSERVACIÓN DE APARATOS ELEVADORES.

www.zener.biz
ascensores@zener.biz
902 120 254

Elevador SIRIUS, ideal para viviendas unifamiliares

SIRIUS Home Lift

Instalación inmediata

Fabricamos todas las medidas

NUESTROS COMERCIALES ATENDERAN TODAS SUS DUDAS

SOLICITE PRESUPUESTO SIN COMPROMISO 902 120 254 ascensores@zener.biz www.zener.biz

Ascensores ZENER ECOREG, con sistema de aprovechamiento de energía

VENTAJAS DE LA REGENERACION

- MEDIOAMBIENTALES
  - REDUCCIÓN DEL CONSUMO ELÉCTRICO DE LA INSTALACIÓN.
  - APROVECHAMIENTO DE UNA ENERGÍA QUE ESTAMOS DISIPANDO EN LAS RESISTENCIAS DE FRENADO.
- CALIDAD DE RED.
  - AYUDA A MANTENER LA RED EL ÉCTRICA LIMPIA DE PERTURBACIONES ELÉCTRICAS.
  - MINIMA APARICI ÓN DE ARMÓNICOS EN LA RED.

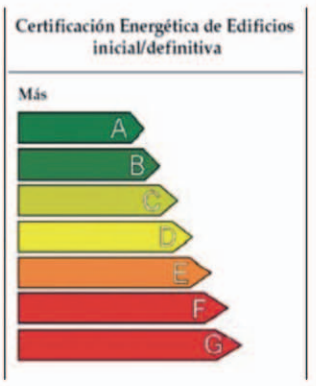

¿CUAL ES LA CAUSA DE LA EVOLUCIÓN EN ALZA DE LOS PRECIOS?

Tsunami inmobiliario ¿hasta cuándo?

Han sido y están siendo meses difíciles para un sector, cuya crisis ha provocado una reacción en cadena hacia sectores que directa o indirectamente dependen de su evolución, pero ¿cuáles han sido las causas?

¿Realmente las viviendas valen lo que algunos españoles hemos pagado por ellas? ./ EFE

Desde que en el segundo semestre de 2.007 se agudizaron las turbulencias financieras en USA y sobrevino la profunda crisis del sector inmobiliario, han corrido ríos de tinta intentando explicar el por qué, y el hasta cuando. Han sido y están siendo meses difíciles para un sector, cuya crisis ha provocado una reacción en cadena hacía sectores que directa o indirectamente dependen de su evolución. Eso ha sido inevitable.

España se ha volcado en los últimos 20 años en un importante desarrollo urbanístico, en parte necesario, para satisfacer a su crecimiento demográfico (20 % de crecimiento desde 1.986); atender a las legítimas aspiraciones de su población para mejorar sus condiciones de vida; para intentar renovar parte del inmenso patrimonio obsoleto de los diferentes núcleos urbanos y por último, como refugio de una buena parte del ahorro de las familias que veían en los bienes inmuebles una magnifica y segura oportunidad de inversión.

Poco a poco la demanda aceleró su presión hacia una oferta, al principio insuficiente para satisfacerla. Debido a que el proceso constructivo es inevitablemente lento, poco a poco empezaron a escasear las viviendas terminadas y se fue creando una costumbre que nos ha acompañado hasta hoy: la venta de viviendas en construcción sobre plano.

Han corrido también ríos de tinta sobre la causa de la, a veces desequilibrante, evolución al alza de los precios de la vivienda. Las opiniones en la materia son dispares y varían según el lugar en el que esté situado el sujeto opinante.

[,,]

En los **últimos 20 años**, España se ha **volcado** en un **desarrollo urbanístico**. La **demanda aceleró** su presión hacia una **oferta** excesiva. Y poco a poco empezaron a **escasear** las **viviendas terminadas** creándose la **costumbre** de **vender viviendas** en construcción **sobre plano**

Si le preguntamos al consumidor final la causa ha sido la voracidad especulativa de los promotores inmobiliarios. Si la cuestión es dirigida a los profesionales del sector la culpa se atribuye a varias causas: lentitud en los trámites legales, que originan un aumento en los costes financieros; incremento del valor del suelo, en manos de particulares y de urbanizadores; excesiva valoración de los costes de producción, provocada fundamentalmente por el lícito "juego" de la oferta y la demanda y por último, el coste de la contribución, en ocasiones más allá de lo razonable, del sector inmobiliario a las arcas de las administraciones locales que así tenían una imprescindible y aparentemente inagotable fuente de financiación. Como ocurre en todos los órdenes de esta vida, la explicación suele estar en los términos medios; es decir que ha habido un poco de todo. Algunas fuentes introducen otro "culpable": la figura del inversor. Éste ha sido con demasiada frecuencia un aliado de los promotores. Su carácter especulativo ha propiciado que un determinado número de viviendas de cada edificio, "adquiridas" con una limitada entrega económica, permitieran obtener un lucro a su adquirente, que aprovechando el largo proceso de construcción tenía tiempo de encontrar a alguien que se subiese al "tren" ya que en la mayoría de los casos, muchos meses antes de la terminación de las viviendas ya no quedaba ninguna por vender.

¿Realmente las viviendas valen lo que algunos españoles hemos pagado por ellas? A mi juicio no, con matices. Depende de muchos factores que ahora sólo voy a esquematizar para no aburrir al lector.

[,,]

Hay **opiniones dispares** sobre la causa. Para el **consumidor** la causa ha sido la **voracidad especulativa** de los **promotores inmobiliarios**. Mientras que para los **profesionales** han sido los **elevados costes financieros, del suelo**, la **lentitud** en los **trámites**...

Depende de la situación geográfica, de la tipología de la vivienda y de su uso principal (vivienda habitual o segunda vivienda). La corrección que está teniendo lugar actualmente es buena, pues servirá para sanear un sector que estaba demasiado "viciado" por seudoempresarios advenedizos que veían el negocio inmobiliario como un medio para lucrarse rápidamente. Nada más lejos de la realidad: esta es una actividad empresarial lícita, compleja y que sólo los auténticos profesionales son capaces de desarrollarla dignamente.

[,,]

Como ocurre en todos los **ámbitos de la vida**, la explicación suele estar en los **términos medios**, es decir, ha habido **un poco de todo**.

Este es el caso de muchos empresarios entre los que se encuentra FOPROIN INVERSIONES, S. L. que contra viento y marea sigue adelante con sus proyectos en Segovia (Espirdo, Cantimpalos, Otero de Herreros, La Losa) con el único objetivo de dar cumplimiento a los compromisos contraídos con sus clientes y con todas las entidades que colaboran en los mismos. Es una empresa seria, profesional y dispone de un equipo de profesionales que demuestran todos los días su buen hacer.

Las propuestas que FOPROIN hace al mercado son muy interesantes desde todos los puntos de vista: calidad de construcción, precios (los más asequibles de la provincia), variadas y novedosas fórmulas para que cualquier persona encuentre la vivienda que necesita en el régimen que desee (alquiler o venta). Merece la pena tener en cuenta las propuestas de FOPROIN.

Amadeo Ros,
Presidente Foproin

CEMENTO BÍBLICO

QUE ABURRIDO ES ESTO DEL PASTOREO EN EL ANTIGUO TESTAMENTO
BE
BE

ME VOY A METER A LA CONSTRUCCIÓN Y SU BURBUJA, AHÍ SE GANA MAS. ¡ESTO DE LOS BORREGOS ES UNA PLASTA MACABEA!...
PAF
¡QUE PASTOREE RITA!
¡VUELVE, BEE!

BABEL PROMOTORA ¡TORRES SEÑORIALES!
¡SEGURO QUE AHÍ HAY TRABAJO ABUNDANTE!

BABELSA TORRES DE SUPER LUJO
¿TIENEN TRABAJO?...
PARA ABURRIR. PASA Y ENTIÉNDETE CON EL CAPATAZ

ESTE DEBE SER EL CAPATAZ...
¿QUE HAGO, JEFE?... ¿POR DONDE EMPIEZO?...
¡FURLISIO BALANDROF SINGAR PARFLUX!
NO LE ENTIENDO NADA, PERO ENFÍN...

¡BORROMBAF KLASMOVIT CENUTRIOF GORLOMBO!
¡DAS! PARLETE BABUSIAN FURSO!
¡QUE LÍO! ¡NO ENTIENDO NI JOTA, NI ELLOS SE ENTIENDEN!
JASKO JASKO TULUMBRA PORRETA!
¡FORRIOZ CHUMBO JARIOSKA TUPADRE!

¿JILESKO BORRO?... ¡TUNKA! ¡TUNKA!
¡BLAM!
CEMENTO SINAÍ
¡BARROSZONGA JILIPUERCHAX ZUMBEXFU! ¡KAPÓN!
¡BURROF!
¡FARRUKO BERZAX BOLOSPIO!
¡BARLUFO! ¡JISOPAX!
¡JILIPOSKAS! ¡JILIPOSKAS! ¡JILIPOSKAS! ¡JILIPOSKAS!
¡POF!
¡BORRONDO!
¡ATIZA VAYA PIFOSTIO!... ¡CADA UNO VÁ POR SU LADO!... ¡ESTO DEBE SER LA BURBUJA QUE DICEN!... ¿Y A MÍ QUIEN ME DA TRABAJO?... ¡ESTO ES LA REBIBLIA!
¡WIRRIA!

ZAS! PLAF KROK!
¡NO AGUANTO MAS!... ¡DEME LA CUENTA, QUE ME VOY!... ¡AQUÍ NO HAY MAS QUE LEÑA!... ¡BUUUF!...
¡PURRIA!
¡ROÑA!

BABELSA BABEL TORRES
¡ME HAN DADO UN DENARIO CON CINCUENTA CENTIMOS!... ¡RATAS!...

NO ME GUSTA LO DE LA CONSTRUCCIÓN SARA... ¡NO SE GANA CASI NADA!...
¡MIRA QUE TE LO DIJE, Y TE LO DIJE!... ¡ES LA CRISIS Y LA BURBUJA, SO CEPORRO!...

¿POR QUE NO PRUEBAS CON EL CINE?... HAY UNO QUE PIDE EXTRAS PARA UNA PELÍCULA BÍBLICA... CREO QUE SE LLAMA CECIL B. DE MILLE, O ALGO ASÍ...
¡SOY UN PERDEDOR!... ¡SOY UN PERDEDOR!...
BE
BE
BE
MADRIGAL
¿POR QUE ME HABRÉ CASADO YO CON UN HOMBRE CON TAN POCA INICIATIVA?...

FIN

Si es promotor, su primera opción es Gas Natural

En Gas Natural ofrecemos a los promotores un **servicio completo de asesoramiento y asistencia técnica** sobre las instalaciones térmicas de sus promociones. Para ello, estamos presentes en el proceso de diseño y optimización del proyecto energético y en el montaje y la puesta en marcha de las instalaciones destinadas a la producción de agua caliente y calefacción. Además, también nos ocupamos de su mantenimiento, incluidas las instalaciones solares a través de nuestro servicio **gnSolar**. Porque contratar Gas Natural es añadir valor a sus promociones.

Para más información llámenos al 902 212 211
o entre en www.gasnatural.es

gasNatural UNION FENOSA